京城日報

編輯兼發行人 泥谷良次郎　印刷人 小川三之介
發行所 京城太平通一丁目 合資會社京城日報社
電話長六千九番一、長六千九番二　振替京城三〇〇番

世界平和の理想〔六〕
ウエルズ氏の著書を讀む　蜀吟子

若も人類が大戰の怖ろしい教訓から世界平和に對する有效なる意思、換言すれば一個の世界的政府の下に世界の生活を行ふやうな意思を造り出すものと想像して然らば此目的の達成上如何なる事態を豫期することが出來るであらうか、世界には此目的を至當とし鼓舞奬勵する空氣もあるだらう、又深く根ざした傳統や人種的感情が之に反對するであらう。米國や瑞西の如き政治組織の國では之を妨げるやうな心配はあるまいが、戰前の土耳古帝國のやうに屬領と從屬民を包容する政治組織の處では聯合世界國家に適合すべく何等かの分裂を必要とするであらう、侵略的外交政策の傳統に驅られて居た國は人類の世界的結合に同化することは不可能であらう、併し政府が如何なる態度であらうとも、總ての國々の民衆が同一に爲さねばならぬ仕事がある、それは教育事業である、而して其教育事業の價値たるや如何なる國を問はず人心に對して世界的協力の基調として共通の觀點を以て歴史的觀念を注入する事である、

一九一九年の條約に成れる國際聯盟といふものは現に人類の永久的聯盟に關し何等かの萠芽を萠して居るものなりや否や、現在では此の國際聯盟に對して人類は何等熱心を表はして居らない、國際聯盟といふものは官憲の建物の中に納まつて其處で何事を爲しつゝあるかを知る人は稀である、又氣を付けて見て居る人も稀である、此聯盟は單に政府國家間の部分的聯盟に過ぎない、而して世界が必要とし時勢が要求するものは斯の如き國家の聯盟でもなく又國民の聯盟でもなく、實に人類の世界的聯盟に外ならぬのである。而して此の別個の國の世界聯盟を實現する爲めには人類は組織と智識と思想の準備を要し、政治的教育を肝要とするのである。

現在に於て種々の方面で世界的管理を必要とし之に向つて動いて居ると見て然るべきものがある、左記の事項は即ちそれである。

（一）新進の科學力に依つて戰爭の破壞作用が深酷になり戰爭による苦痛が非常に加はり來れること
（二）貨幣制度を統一し又世界的に交通の安全を計る必要が認められ次第に世界の經濟關係を單一のシステムに統合せんとする諸般の現はれしこと
（三）人類の移動性が加はつて來て各方面の衞生施設を世界的に處理すること
（四）世界中の勞働條件を平等にし生活の最低標準を均齊しむる必要が認められ居ること、而してその必然の歸結として各個人の受くべき教育の最低標準を設くるの必要
（五）航空事業を發達せしむるには空中路の世界的管理を必要としつゝあること

世界的國家創設の計畫は今日では幾多の勢力の爲めに妨げられるかも知れないが、又之れを促進せんとする他の勢力が存するのである、それは即ち人類をして共通的に聰明とならしめつゝある智的勢力であつて此の勢力は[illegible]なりつゝある十七世紀及十八世紀の[illegible]科學者達が物質界技術界に貢獻したと同樣の創造的貢獻を今日の歴史家、考古學者、人類學者、經濟學者、社會學者、心理學者、教育學者、其他の人々が人類の態度の爲に致して居る、而して是等の人々は自ら斯くあるべしと信ずるよりも更に偉大なる事を不知不識の間に可能ならしめつゝあるかも知れない。

言論界

公債政策一轉機乎
【中央】本年度の鐵道公債は九千八百萬圓、此中一千萬圓は大藏省預金部をして引受けしめ殘り八千八百萬圓は一ケ月若しくば二ケ月をきに一二千萬圓づゝ小額面公債として全國郵便局から賣り出さしめるといふのが政府當初の計劃であり又現に此計劃を實行して來たのであるが今回突然其中の二千五百萬圓を大藏省預金部の引受で發行した、鐵道公債の如きは元來預金部を煩はさざるを可とするものであるにも係らず政府が此方法を採るに至つたのは萬已むを得ざる事情があるのであらう憶ふに公債政策は今正に一大轉機に際會したのではあるまいか大に考慮を要すべき秋である。

山東失敗の前後策
【讀賣】山東還附問題が日支兩全權直接協商となつたのは大失敗である然し過去は咎めても効なし善後策を講ずるを要す、山東問題は鐵道と鹽田とである鐵道に就ては支那側最初の内意通り名義上にはこれを回收すると共に實質上日本よりの借款鐵道とし而して技術上經理上の事はこれを日本の要求とする代りに兩國の圓滿なる協定に依りこれを解決することに在る鹽田問題に就ても日本の求むる所は我興產の不足を補ふ點に在る故に我興業者には支那をして相當の補償を爲さしめ、一定額を限り過剩の支那鹽を日本に供給せしむることゝせば差閊へないと思ふ。

水道設備と堀井戸
【時事】水道設備の不完全なるに不安の念を生じたる市民が各自に從來の堀井戸を保有し又は新に鑿井を爲さむるは固より可なりと雖も東京市たるものが給水の設備を現在の不完全不充分なる狀態の儘にしながら之を補はんが爲めに井戸堀など試みんとするは心得違ひなり、市民は此種の出來事に依り今後の震災、火災に對し非常なる不安を感ずるものにして給水設備の完成は市民の生命財產の安全に關係するものなれば市當局は其の最善の努力を之が完備に盡すの外餘念ある可からず。

遺憾の點ある會議
【東京日日】華府休息案四國條約成立し又支那に對する原則も會商諸國に承認され會議は相當の効果を收め得たのであるが、重大問題たる海軍縮小問題に於て我全權が陸奧に執着の餘り英に超ドード型二隻の建設を米には未成艦の編入を許し又米全權ヒューズ氏が妥協點を發見せんが爲め三國全權承認の原則を破つたのは軍縮の精神に背くわけで如何である。巴奈馬運河中立の確保や加州排日の如きデリケートな日本及び關係列國對米國の問題が少しも上議されなかつたのは返す返すも遺憾である。

詩壇に就て
生田春月

此頃の詩壇の隆興はまことに喜ばしい。多年閑却せられてゐた詩人諸氏の努力が、今や漸く酬ゐられて來ようとしてゐるのは祝福すべきことである。嘗つて柳澤健氏も嘆じてゐられたやうに、小說萬能の文壇は、詩に對しては、何等認める所もなかつた。ただ、紙面の餘白をふさぐためのみ、若しくは一種の裝飾としてのみ雜誌は詩を掲載してゐた傾きがある。詩人は物質的に酬ゐられることは、絶對に斷念しなければならなかつた。詩を作るより田を作れといふ通俗な言葉は、この數年の我が詩壇に於て最も適切な教訓であつた。それがこうした大勢の誘致につれて、漸く改善されて來たことは實に喜ばしいことである。物質的方面のことをかれこれ云ふのは詩人として恥づべきことのやうに思はれてゐる。然しそれは偏見である。詩人といへども食はなければならない。僕は故石川啄木の『食ふべき詩』といふ語を最も卑近な意味で唱へたいと思ふ。詩がただ一部富裕な人の手にのみゆだねられてゐる場合には、詩壇を擧げてディレッタンティズムに陷する虞れがある。

私は詩がもつと一般の民衆に接近することを希望してゐる。詩は元々其性質として、貴族的なものに違ひない。然し民衆の詩を要求してゐるのも事實である。夫故私は今の民衆の人々が事實に於ては一般民衆と全く無交渉なことを大變遺憾に思ふのである。

新刊紹介

▲教育時論(十二月號) 東京麹町飯田町四の九開發社定價十八錢
▲朝鮮農會報(十一月號) 朝鮮京城府黃金町二の一九五其會定價三十五錢
▲無我の愛(十二月號) 東京府下中野町字中野二六五精神運動社定價三十錢
▲十三人(十二月號) 東京市牛込二十騎町三一共社定價四十錢
▲實業界(十二月號) 東京麹町中六番町五五共社定價四十錢
▲自由評論(十二月號) 東京赤坂田町七ノ一三共社定價四十錢
▲民勞(十二月號) 東京下谷根岸四三大和民勞會本部定價三十錢
▲純正美術(十一月號) 東京麹町下二番の一四共社定價十二錢
▲支那研究(第二號) 上海東亞同文書院支那研究部非賣品
▲朝鮮貿易月報(十月號) 朝鮮總督府
▲平民(十二月號) 東京々橋木挽町六の一〇生活社定價五錢
▲事業と投資(週刊) 京城黃金町三の三四八共社定價十五錢
▲有効乃活動(十二月號) 東京小石川大塚坂下町一一四柔道會本部定價三十錢
▲國語虎之卷(十二月號) 東京麻布富士見町四三富之日本社定價三十五錢
▲中央法律新聞(十二月號) 東京麹町有樂町一の三共社定價二十錢
▲電氣旬報 大阪北區若松町二六電氣社定價六錢
▲通商彙報(十二月號) 大阪東區內本町橋詰町五八大阪府立商品陳列所
▲赤い鳥(一月號) 東京府下高田町三五五九共社定價三十錢
▲戰友(十二月號) 東京牛込原町三の八帝國在鄉軍人會本部定價十錢
▲角力雜誌(十二月號) 東京本所千歳町五〇角道奬勵會定價三十錢
▲國本評論(十二月號) 東京神田錦町一の一九共社定價三十錢
▲文化(十二月號) 大阪北區堂島中一の三九共協會定價八十錢
▲琵琶新聞(十二月號) 東京神田表神保町三共社定價四十錢
▲電氣之友(十二月號) 東京々橋南金六町六共社定價四十錢
▲世間(新年號) 名古屋中區板橋町二二其社定價十錢
▲隱快(創刊號) 東京神田通新石町九朝香屋書店定價四十錢

小川一眞氏發明光筆版二度刷
新年大繪附錄
大正十一年一月一日發行
月極購讀者に限り進呈

聊か購讀者諸君の御愛顧に酬ひ併せて新春劈頭の本紙をして一層の光彩あらしめん爲本社は明年一月元旦を期して左記繪附錄を頒布する事といたしました

「狗子」應擧筆
縱一尺九寸五分　幅一尺三寸六分・紙本

右は數ある應擧の傑作の中から特に明年の干支に因んで選定したもので極めて優美高尚でありますから掛幅又は扁額として新春の床飾を飾るには最も應しいものであらうと思ひます

京城日報社

貨殖雜誌　繁昌世界
創刊六年目下一の貨殖雜誌にして最も健實なる致富報道を以て主眼とす
進呈　見本
誌代　一部十五錢　一年分壹圓七十錢
東京赤坂見附小學校前　繁昌社　振替東京三三九〇七

急告
瀨戸引鍋　洗面器　茶瓶　製造販賣
其他琺瑯器具一切製造販賣仕り候間多少に拘らず御注文願上候
朝鮮京釜線大田通孝里
朝鮮琺瑯器製作所

新荷着
獵銃、獵具、ピストル、空氣銃、其他全備
橫濱市本町
合資會社 金丸銃砲店　店主 西村潤藏
電話本局五五及六九五
（定價表郵呈）

皇族台臨の光榮ある唯一政府の公認飛行機自動車學校の卒生募集
東洋第一
日本自動車學校
東京蒲田驛前（ハガキにて申込次第自動車規則入學案內八十頁呈上）

木下博士　小島藥學士　創製
頓用　運動用
スパルタ
○過度の運動及勞働による筋肉並びに關節痛　○リウマチス　○打撲症　○腰痛　○頭痛　○神經痛　○肩の凝り
手足及關節等に日々運用せば疲勞を防する効あり
發賣元　大阪國光製藥株式會社
京城長谷川町通り　電話二五二六番　石井赤心堂

毛布の處分賣
三菱倉庫滯貨處分
破天荒の安賣は總數三萬枚限り跡なし
大判二枚續き　鼠毛布　特製・甲號
大判二枚續き　茶毛布　特製・甲號
大判二枚續き　白毛布　特製・甲號
大判二枚續き　ラクダ毛布　特製・甲號
大判二枚續き　赤毛布　特製・甲號
以上何れも感觸高尚にして特に原毛を精選したる逸品也
嘗ては三五圓以上三十圓內外の間に於て盛に取引せしは上等品の爲也
用途は旅行用寢具用防寒用敷布代用等に用ひて一日もなくてならぬ家庭日用品也
此處分品にして堀出しものを掘當てた丈の滿足の出來ぬ人には直に返金す
東京市日本橋區本石町一丁目十　毛織物問屋　關谷商店
電話本局二三三四　振替東京四四二一番

食料品問屋
平壤府大和町十七番地
株式會社 桑田本店　平壤支店
電話一六三番　八五一番　電略(ク)振替京城四九七番

大正十一年　當用、懷中日記賣出シ
當用日記　大一冊五十錢　中一冊四十錢
婦人日記　一圓
家計簿
懷中日記
ポケット日記
（運勢）御家寶
京城本町　〇ウツボヤ書籍店　振替

現代新年增大號
威風堂々雜誌界の大王が意氣昇天の大活躍振りを見よ!!

◎徹底せる信念。雄渾なる力……本社主幹 野間淸治
◎富と人生（何人も一讀すべき新年劈頭の一大文字!!）……文學博士 深作安文
◎過渡期の不安狀態に在る現代日本……早大教授 大山郁夫
◎キングスレーの社會思想……早大教授 北澤新次郎
◎第四十五議會に臨んで＝各派十五代議士執筆＝
「余が力說せんとする重要問題」
◎軍備制限の表裏觀……水野廣德
◎財界を左右する我國紡績界の現狀……平松莊一
◎教育界の巨人新人……武藏野學人
◎時事大觀（□東宮殿下攝政第一春□國民の贖罪として□軍備制限から國家總動員へ□小言四則）

仙人の話……幸田露伴
奇怪な記錄……谷崎潤一郎
慕ひ行く影……前田曙山
思ひ別れ……近松秋江
どぜう地獄……岡本一平
アリアンの歌（北原白秋作・弘田龍太郎曲譜）
（歷史小說）松蔭草紙……本田美禪
（政治講談）伊藤・星・原……伊藤痴遊
俳諧師……岡本綺堂

◎學校出と小僧上りの腕競べ……長野鶴城
◎高橋內閣と遣米全權の氣運を占ふ……小玉吞象
◎各方面名士初對面の印象（名士訪問記）……石丸梅翠
◎百六歲翁の生活振り（長壽祕訣）……本位田節夫
◎容易にして堅實有利なるシデ紐製造業
◎飲酒家の大福音鑛泉酒の發明
◎如斯人は決して老衰せず……醫學博士 高野六郎
◎參千圓の學資金を少しも減さずして容易く大學を卒業する工夫
◎高橋是清傳
◎二百十日と正月……文學博士 芳賀矢一
◎私の好きな藝人（各方面數十大家）
◎大好きの名士物語……田中淺六
◎男が女に變つた話（性に關する大研究）……南方熊楠
◎世界の大勢（時事解說）……柳瀨五山
◎文身の研究（奇怪なる其目的と種々な實例）……堀錦風
◎性教育を施すの可否（各方面名士十五家）
◎信仰向上問答……理學博士 日下部四郎太
◎百年後の日本（一大科學小說）……成澤玲川
◎貴族院の人物……草澤滋
◎非職業的名流音樂家評判記
◎新しくて收入多き內職案內十數種……黑頭巾
◎陛下より名を賜りし名人嘉樂
◎總ての定期取引に關する基礎知識
◎春場所好勝負豫想
◎犬に關する面白い話不思議な話
◎荒木又右衞門（劍客傳）……木及劍客
◎二人の處女（戲曲）……益田甫
◎御禁制女歌舞伎
◎藪入小僧日記
◎生活改善夫婦
◎近作一什（詩、歌、俳句等現代名士數十家が得意とする處を發揮）
◎榮冠は誰に？運動界、演藝界　人氣投票當選者發表

特別四大附錄
見よ雜誌界に一新紀元を劃せる萬人驚異の大附錄

(1) 現代名士一道話
◎非自由平等論……工學博士 伊東忠太
◎英雄の同情心……子爵 小笠原長生
◎青年の自重を望む……文學博士 谷本富
◎道德化せる不道德……元田作之進
◎超人間の惑物を信ぜよ……石川半山
◎最後の勝利者……島田三郎
◎旅行と手荷物……安藝愛山
◎皇道の尊さ……陸軍中將 佐藤鋼次郎
◎新しいこと……松村介石
◎輪廻の不可思議……男爵 大倉喜八郎
◎現代及び將來への貢獻……文學博士 三宅雄二郎
◎眼明き盲者……中島德藏
◎現代思想と過去思想……中島力藏
◎尊敬すべき科學の男女……文學博士 吉田熊次
◎無宗教的の日本……江原素六
◎天を懼れよ……仲小路廉
◎三つの力……伊藤證信
◎柔道と修養……嘉納治五郎

(2) 實生活萬般の心得
◎冠婚葬祭の場合注意すべき事柄及禮儀に適した服裝の注意……大妻コタカ
◎正しい西洋料理の食方……手塚かね子
◎客を招く時の心得
◎心持好く相手を動かす手紙の書き方
◎職を求むる人人を求むる人の心得
◎社交上最も必要な座談の心得
◎學生勞働者事業家官公吏都會に出づる場合の心得
◎使ふ人使はるゝ人心得
◎柿の醫療的心得

(3) 金儲け話種々樣々
◎戰後の一大轉機を巧みに攫むべき外國貿易に關する金儲け話
◎門前市を成す東京一安い八百屋の商賣振り
◎ブローカーの儲けた話
◎人の金で儲けた話
◎名刺一枚で三千圓（ブローカー儲け話）
◎當代錦唐人物のいろ／＼儲け話……小橋公
◎地價貳萬圓の土地から年收貳萬圓上げる一植木職の營業振り
◎各方面富豪の儲け振り

(4) 裸一貫成功譚
◎乞食から英國第一流の大詩人となつたフランシス・トンプソン
◎豆粕王と成つた松下久治郎
◎記者と成つた朝比奈知泉
◎製藥王と成つた星一
◎化粧王と成つた堀越嘉太郎
◎辯護士と成つた星亨
◎炭礦王と成つた小田吉之
◎大立物と成つた我廼家五九郎

定價一圓五十錢　大日本雄辯會　全國各地書店に販賣

華盛頓會議

潜艦割當と各國の態度

英受諾―佛承諾保留―伊佛と同屯數主張―日五万四千屯主張

【華盛頓電報】二十四日午後英國全權バルフォーア氏は米國案の潜水艦六萬噸を受諾し佛國は四萬二千噸受諾に關し本國政府の訓電を仰がざるべからずとして其承諾を保留せり伊太利は佛國と同等ならざるべからずと聲明し我が加藤全權は日本は五萬四千噸以下にては承諾する能はずと聲明したり國務卿ヒューズ氏は此日の會議に於て英國の潜水艦全廢に同樣なる聲明をなし大統領とも協議の上此問題が他日再び協議に上る事ある場合は米國は喜んで其協議に應ずべしと陳べたり委員會は廿七日再開の筈なり

支最後の山東線回収案

＝支の回収案と日の借款案折衷＝

【華盛頓電報】支那側有力者の言に依れば支那は日本が支那の最後の提案を承認せん事を望み交渉斷絶を欲せず斷絶せば英米の調停となるべきが這は支那の好まざる所なり日本全權が同意せざりし最後の提案なるものは支那の回収案と日本の借款案とを折衷したる樣なるものにて大綱左の通りなり

一、十二年の借款期限を有する國庫債券を交附して九ケ月内に該鐵道を受取る事

二、最初の三ケ年間は六ケ月の豫告にて該債券を償還する件を保留する事

三、償還終る迄の期間技師長に日本人を採用する事

四、該期間現在の運輸規定を變更せざる事

右案は即ち日本により否認され交渉中絶に至りしものなり

潜艦制限米案提出

【華盛頓電報】潜水艦制限に關する米國案五國委員會に提出せらる 同案は英米各六萬噸の潜水艦を維持し日佛伊は各現在所有の潜水艦を維持する事を規定せるものなり

英の對潜艦新態度

【華盛頓二十五日上田特約員發電】佛國が潜水艦問題に就て海軍協定を妨ぐる場合は英國は潜水艦に對抗する艦隊を建造する權利を保留する旨海軍委員會に通告したり

條約は米年來の希望

【華盛頓電報】大統領ハーヂング氏は聲明して曰く『米國代表が會議に於ける性能を隱蔽せりと云ふ批難は不當なり余は默過する能はず』と更に曰く『太平洋問題に對する解釋は一切の豫想を以て同條約の大眼目を誤解するが如きは許すべからざることなり同條約の大眼目は平和を維持することにして其の方法が脅威されたる場合には關係各國間に協議を爲すべき方法を規定されたものなり同條約は同盟或は何等かの約束を主としたるものならず米國年來の希望と全く一致せるものなり』と

潜艦は加藤中將衝に當らん

【東京電報】加藤全權病氣に就きては外務海軍兩省共に何等情報なく海軍當局は語りて曰く『同全權は平素より餘り强健ではないのに七週間で多分心配をしたから熱でも出たのではあるまいか此問題となつて居る潜水艦問題は加藤中將が居るから同中將が此の衝に當るべく何等支障を來たすことはあるまい』

北樺太占領問題

尼港事件解決まで駐兵

【東京電報】極東會議に於て露西亞伯利に關する提案ありたる由にて北樺太問題が劈頭の問題となりたりと云ふ外電あり右は日本軍の北樺太占領に就し亞米利加が説明を求めたるもの々如くなるが這は昨年亞米利加政府が質問したる際日本は明確なる答辯を與へたる通りなり即ち日本は尼港に於て七百有餘の同胞が無慘にも殺戮されたるを以て爾來邦人の生命財産を保護する爲め軍隊を派遣したる次第にして他日露國に責任ある政府の樹立を待ちて尼港事件解決に關する交渉をなすべく夫れ迄軍隊を駐屯せしむるものにして這は亞米利加も我が説明を諒解したる筈なり從つて本會議にて撤兵が問題となれば其の理由を答辯する事は勿論にして根本理由なる尼港事件の未だ解決せざる今日に於ては撤兵を斷行する事は不可能なるべきを以て此態度を繼續する所あるべし

青島製鹽課税運動

青島商議日全權に阻止を希望

【青島電報】北京政府が青島に於ける製鹽に對して課税し得る樣華盛頓會議に提議せよと同國全權に訓令したるに對し青島商業會議所は日本全權に對して之を阻止せられたき旨電報を發したりと

邦人鹽田經營權回収目論見

【青島電報】山東鹽運使夏鼐泉氏は膠州灣に於ける日本人の鹽田經營權を回収すべく上海に鹽務機關を置くと共に來年一月十日全省鹽務會議を開會せんと夫々通牒を發したり

山東交渉訓電發送

【東京電報】外務省は日曜にも拘らず廿五日内田外相以下埴原亞細亞局長外各局課長等登廳華盛頓會議に於ける山東交渉に對する重要訓令を發する等頗る多忙を極めたり

加藤全權容態

【華盛頓電報】日本全權加藤男は微恙に侵され醫師より一切の要務を擲棄して一週間の靜養を命じられたり

日全權船室豫約

【華盛頓電報】加藤全權は一月二十三日桑港出帆の春洋丸に船室を豫約したり德川全權は同十三日の豫約を變更せず

上院各派交渉會

【東京電報】貴族院各派は二十五日午後二時より研究會事務所に於て各派交渉會を開き第四十五議會に於ける貴族院の全院委員長候補者並に豫算決算請願懲戒各委員長候補者を按分比例にて配當の協議をなせり

衆議院各委員長

【東京發至急電】二十六日の開院式後議會に於て衆議院各委員長は左の如く選擧されたり

全院委員長 天春文衞
豫算委員長 田邊熊一
決算委員長 井上敬之助
請願委員長 龍野周一郎
懲罰委員長 加藤重三郎

清子山公訪問

【小田原電報】二十五日午後三時清浦子は古稀庵に山縣公を訪問し會談一時間半四時五十五分發歸京せるが何故か古稀庵にては清浦子の訪問を秘し居れり山縣公の病狀は別に變化なく午後六時卅八度にて體溫稍高し

林有造翁危篤

【高知電報】高知縣幡多郡宿毛町にて閑雲生活に餘生を送りつゝある元遞信大臣林有造翁は老衰のため二十五日以來俄かに危態に陥りたり

ジョッフル元帥

【東京電報】佛國答禮使ジョッフル元帥は一月二十五日入京に決定せり滯在三週間にして五日間國賓の待遇を受くべし宿所は高輪岩崎別邸なり同元帥は京都奈良等各地を觀光し各艦隊の招待にも應ずる由なれば滯京中は却々多忙なるべし

梁氏總理任命

【北京電報】梁士詒氏は二十四日正式に國務總理に任命されたり

連議と齊多讓步

【大連電報】大連會議に於て齊多側は急に讓步の態度に出でたり右は自衞軍哈府占領の結果なるべしと

伏見宮大將親任

【東京電報】海軍中將伏見宮博恭王殿下には明春の海軍首腦更迭に際し大將に親任せらるべし

議會開院式勅語

【東京至急電】廿五日開院式に於ける勅語左の如し

朕茲ニ帝國議會開院ノ式ヲ行ヒ貴族院及ビ衆議院ノ各員ニ誥グ

帝國ト締盟各國トノ交際ハ倍々深厚ヲ加ヘ華盛頓會議モ亦將ニ其ノ成果ヲ見ントス朕深ク之ヲ欣ブ今ヤ帝國ハ外列强ニ伍シテ負荷重キヲ加ヘ内文運ノ伸張ニ伴ヒ時務愈々繁カラントス朕ハ忠良ナル臣民ノ協力ニ倚籍シ以テ國勢隆昌ノ實ヲ擧ゲ世界平和ノ確立ト文化ノ進展トニ資センヿヲ期ス朕ハ國務大臣ニ命シ茲ニ大正十一年度豫算案及ビ各般ノ法律案ヲ帝國議會ニ提出セシム卿等克ク朕ガ意ヲ體シ和衷審議以テ協贊ノ任ヲ竭サンヿヲ望ム

御名御璽
攝政名
大正十一年十二月廿六日
各大臣副署

朝鮮歴史編纂計畫

十一年度豫算に計上した

齋藤總督談

朝鮮には今日までの歴史として未だ完全に編纂されたものがないこれは朝鮮として甚だ遺憾の極みである自分は就任以來此事を思ひ何とかして完全なる朝鮮歴史を編纂したいと考へて居たソコでいよいよ大正十一年度から總督府に相當の機關を設け朝鮮の學者達を集めてこれが編纂に着手したいと決心しこれに要する經費若干を十一年度豫算に計上して置いたこれが都合能く通過すれば學者の意見も聞いて内容組織を細密に規定し實行する考へである云々

總督昌德宮伺候

二十四日夜歸城せる齋藤總督は二十六日午後二時守屋秘書官藤波通譯官を帶同し昌德宮に伺候し李王同妃殿下に謁し低の御挨拶を爲し更に李王世子同妃兩殿下の御近狀並に御健康等を言上し同三時退出せり

露領鮮人調査

矢島社會課長出張

浦潮、支那及露領方面に移住せる鮮人の數は殆ど百萬を以て算せられつゝあるが右に付總督府社會課にては之等鮮人撫育の爲め矢島課長及[illegible]委員一二名をニコリスク、浦鹽、哈爾賓方面を歴訪し巡回講演をなす目論見なりと因に兩氏の出發期は多分二十八九日頃なるべし

華府だより(二)

華府特約員 土肥常溫

○支那は却々小細工を試み今は東京市で時めいて居る賢官(?)が日本の宗社黨と何うのと云ふ對支政策に關する小冊子を配布して議會の問題にもなつたが、その一頁を英文の宣傳冊子の裡に寫眞に入れて各旅館や各國の會議へ來て居る者に頒布したり却々努めて居る形勢がある、華府會議は案外非常なる難關なしに突破するかも知れない。

○各國の連中や米人の大部分に最も痛切に感じてゐる問題は禁酒法で市内到る處のカフェーや料理店では飲ました昔の面影を殘してほんのビールの香のするやうなものを賣つて居るが紳士淑女の連中が島渡スタンドの前に腰掛けてグーッと咽喉を鳴しながらレモン水を飲んで居る狀は世界の大國だけに如何にも皮肉にも見え氣の毒な氣がする誰を見ても飲みたさそうな顔をして居るやうに見える、然るに裏には裏があつて絶對に呑めないではないらしいが一般には若干の分擔を得るさへ難かしとのことである、酒に關しては餘程珍談や奇聞もある。

○折角人に上戸黨にど偉く怨まれながら斷然禁酒法を布いた前大統領ウイルソン氏に敬意を表して之れを見合せやう、唯のみたい一方の米人が如何なる手段をしても何ぬとかして手に入れたい苦心は我々の想像にあまりある所で、世界の富國もこの點だけは如何にも情ない氣がする。

○皮肉な連中は此際政治家が禁酒法を解禁したら成算する下戸連もあらうが、上戸連の人氣を壞すであらうと云ふて居た禁酒の如くやつて居る米人も之の點だけは少々へこたれて居るらしい。

○先夜佛國大使の晩餐會に日本人が數十名集まつた、寒い晩だつたがヨッコリ現れた加藤全權が外套を脱ぎながら『イヤ、どうも寒いよ、それに朝から水ばかり呑まされるのでね』と笑つたが。水を呑で居る華盛頓は平素の穩かさの街をして一層平靜ならしめて居る、絶對ではないが一般に呑めない華盛頓の淺草とも云ふべき賑やかな場所へ行つてもスタンドで物足りなさうにレモン水やソーダ水をグーイと引掛けてゐるさまは法律で禁ぜられて居るとは云へ一種異樣な觀を呈してゐる。

滿鐵來年度施設

東亞勸業會社設立

滿鐵人員淘汰説無根
東亞勸業專務は佐々木氏
早川滿鐵社長談

【釜山電話】早川滿鐵社長は夫人同伴二十六日朝入港の高麗丸にて上陸十時發にて北行せるが語つて曰く『滿鐵本年は豫算の認可を早めて貰つた結果

事業進捗上に

大なる利便を得た次第である毎年の如く認可が遲延すれば自然豫算施行上支障を來し大いに不便を感ずる次第である滿洲方面は内地と異なり一ケ年の中に僅に七ケ月しか諸事業が出來ないのであるから一日も早く事業の遂行を爲めなければならないことは多言を要しない本年は是等の事情の下に認可を早めて貰つたので御蔭で豫算の施行が出來一、二月頃には了解し四月内至五月には總ての事業に着手することが出來得るやう準備を爲し從つて實際の活動期の七ケ月間は

有効に利用が

出來る豫算は三千五百萬圓で其の内三千萬圓は事業費五百萬圓は豫備費である毎年の六千萬圓内至七千萬の豫算に比すれば約半減であるが實際に於て毎年は六七千萬圓の豫算で事業を遂行して居らぬ來年度の三千萬圓の豫算は有効に使用する決心であるから前年度に比すれば物價も二割安を告げて居るから要するに前年の三千六百萬圓に充當する譯である新規事業としては數々あるから今茲に詳細に説明することは出來兼ねる

何れ大連に於て

各種目に亘り發表する心算である而して豫算を削減された丈け新事業に就ては幾分譲くところもあるが目前に迫る事業は遂行する積りである又鞍山製鐵事業は擴張せり其儘遂行する考へである工科大學や醫學堂の如きは期限を延長したるを以て單科大學と爲す豫定にて目下夫れ夫れ準備中であるが之れは新規事業の一端に過ぎぬ而して豫算が半減した爲め大變な人員淘汰をするとの風説が流布されてゐるやうだが目下種々計畫をして居る事業を遂行する上に於て必要なる人員であるから淘汰を行ふ意志はない次に滿蒙經營の諸事業から擧げる總額は

年收一億五千

萬圓支出は一億二千萬圓差引三千萬圓の利益を擧げるが來年は其の成績を期する決心である從つて株主配當も一割見當と爲すことの出來得るやう腐心を有つて居る次に朝鮮線貸比率に關しては未だ深く研究を遂げて居ないが總督府の施政方針と相俟つて一地方に偏せず各地共一視同仁的に經營を主張にする積りで京管局では此方針の下に經營しつゝある譯に大連が自由港を閉鎖すると云ふやうな噂が喧傳されたやうであるが恐らくは事實無根であらう夫れから東拓、大倉、滿鐵等が主なる株主となり資本金二千萬圓四分一拂込の東亞勸業株式會社の設立を見ることは事實で既に成立すること決定して居る何れ發表迄には多少の時日がかゝることと思はれる該會社成立せば

倉地鐵吉氏が

社長となり專務には關東廳事務局長をして居つた佐々木藤太郎氏外に東拓から大内君東拓よりは川上理事大倉よりは林氏等が入りて重役の椅子を占めることに内定して居る所謂是等の大資本家に依つて滿蒙に農業經營が行はれる事は誠に喜ぶべき事である

國境警備問題

會巡辨法實施難

佛領安南及支那國境間に實施せられつゝある會巡辨法は國境警備上頗る有利の法規なるを以て在鮮支日本總領事にありては之を鮮支國境間にも實施すべく目下支那政府に對し交渉中なるも僅かに受諾すべき意嚮も見えず

金融組合中改正

二十七日總督府官報を以て大正七年朝鮮總督府告示第二百三十一號金融組合令第三十一條第二項但書の規定に依る金融組合指定中左の通り改正さる

忠淸南道の部『定山金融組合』の次に『扶餘金融組合』を加ふ

鐵道省定期進級

【東京發電】鐵道省にては今回判任官の定期進級を行ひたるが屆員より判任官に昇任せられたるもの本省九十六名、各鐵道局を通じ七百五十二名合計八百四十八名又判任官の增俸せられたるもの本省二百四十八名、各鐵道局一千五百七十名合計一千八百十八名、屆員の增給せられたるもの一萬一千二百三十一名あり尙高等官の定期昇級は既に内閣に申請せられたれば來る二十七八日頃發表せらるべし

齒科醫學校設立

朝鮮に於ける齒科醫師試驗は法規の發布と共に今秋第一回開業試驗の實施を見たるが之に伴ふ教育機關の設なきを遺憾とし總督府醫院齒科長にして京城醫學專門學校教授たる柳樂達巳氏は半島實業界の耆宿富田儀作氏及坂上清彥氏等と圖り私立京城齒科醫學專門學校設立を企てたるが適當の講堂を求むるに行惱み居たるが半島醫政の發展に不斷の努力を惜まざる志賀博士は博士の主宰する京城醫事講習堂を一時貸與提供することを進んで快諾せられたれば議は直に纏まり柳樂、富田の兩氏創立者として逸早二十六日京城府を經て設立願を提出するに至れり而して評議員として[illegible]兩子爵初め[illegible]の朝鮮名家上林李王職次官等の諸氏を網羅し贊同を得之等の諸氏の認可あり次第校舍を急ぎ可成來年四月一日より生徒を募集就學せしむる筈なりと而して入學資格者は内地人に有りては中學校、朝鮮人にありては高等普通學校卒業程度の者より試驗の上採用し修學年限は二箇年にて可成朝鮮人中より多數の學生を採用し本校設立の趣旨を明かにする筈なりと

新任慶尚南道知事 澤田豐丈氏

京城物價調節策

原產地製品調査

京城府公設市場にては日用品を安價に供給し物價調節の先驅を爲すと同時に一面朝鮮各地特産品及普通農產品の紹介を兼ね豫て原產地府郡に向け取調を依頼せるが既に鎭南浦の食用鹽、[illegible]の煙草、濟津及馬山のイリコ等は製產者と直取引を開始し安價に提供しあるが尚府當局に於ては益々調査を進め目的の貫徹に努むべく製産者にして右取引希望者は至急申出であるべしと

松汀里木浦間電話

全羅南道松汀里と木浦間の電話は從來光州又は光州の中繼に依り聯絡を保ち居たるが過般松汀里に市内電話交換開始と共に市外通信激增したれば同區間に於ける通信の圓滑急速を圖るべく遞信局に於て松汀里木浦間に直通線架設中なりしが此程竣工開通したりと

田中秀穂氏榮轉

總督府遞信醫院醫員田中秀穂氏は廿三日附を以て總督府道醫官に任ぜられ全羅北道在勤を命ぜられたり

早川社長著發

久しく東上中なりし滿鐵社長早川千吉郎氏は二十六日午後七時五十分南大門驛着列車にて入城朝鮮ホテルに少憩の上同十時五十分發列車にて大連に向け出發したるが久保京管局長、上田秘書役は途中貴湖迄出迎へたり

美濃部鮮銀總裁

久しく東上中なりし朝鮮銀行總裁美濃部俊吉氏は二十六日午前九時半の特急にて南大門驛着歸城せり

釜山日報支局設置 釜山日報京城支社は廣瀬支局長退社後久しく閉鎖し居りしが今回更に府内旭町二丁目二十九番地に設置したりと

人事消息

▲中村彌六氏(林學博士) 京城ホテルに滯在中の處二十七日出發東上

▲今村黃海道内務部長 二十五日夜入城京城ホテルへ

東西南北

▼砲兵工廠の官許營業 東京砲兵工廠では大戰中諸外國の注文が殺到した時代に工場を擴張して職工を增加したが、此頃では外國の注文は更になく内地の兵器ですら陸軍縮小の爲め減少するので作業を差控へなければならない所になつて、從來は作業中製作も出來なかつたのに今では之を許すのみならず午前午後の休憩時間や食事時間やを延ばして大に營業を奬勵して居る

▼會議支那要求拒絶 華盛頓會議に於ける支那代表は二十一ヶ條の取消及び一九一五年の日支協約の改訂を要求したが米國代表は華盛頓會議は獨立國間に締結された條約を問題とする事も出來ず又その條約の過去に遡つて論議する事も出來ないと言つて支那代表の申請を拒絕した

▼無料法律相談所 大阪市東區下寺町一丁目稱念寺内の大阪無料法律相談所は現在吉田一枝、田萬清臣兩法學士がやつて居るのであるが毎週土曜、日曜の二日開所して、不合理に虐げられた貧しい人々の擁護に働くべく努力して行くとの事である

▼船舶滿載吃水線法 二十二日勅令を以て大正十一年二月一日から船舶滿載吃水線法を施行する旨發布されたが、その規定によると同法施行當時即ち來年二月一日現在に於て相當船級協會の發行した滿載吃水線證書を有する日本船舶は其證書の有効期間は新に同法に依つて滿載吃水線の指定を受くる必要がない

▼國際飛行競技 帝國飛行協會では來年七八月頃東京大阪間往復の國際飛行大會を舉行する筈だが、參加國は日、英、米、佛、伊の諸國で日本の參加者は萬國飛行協會の一等免狀を有つて居る石橋、後藤、高橋、水田氏等である

▼大東京の區域 二十一日午前十時から内務省會議室で開かれた都市計畫東京地方委員會總會で大東京の區域が決定されたが其の計畫區域は現在の東京市十五區面積三千百五十八平方哩、近郊三十四ヶ町村面積四千九百七十五平方哩、外郊四十九ケ町村面積一萬二千九百九十九平方哩合計十五區八十三ヶ町村面積二萬一千百三十二平方哩である

發行券廢止の二考察

美濃部朝鮮銀行總裁談

鮮銀監督權の移管及朝鮮臺灣兩銀行の兌換券發行權廢止問題は第四十五議會の

重要問題

たるべしとの説あるも何等知る處がない但し監督機關が一方から一方へ移る丈けの事で銀行自身の内容實質に變動はない但し官制上の問題としては相當重大の問題であるが我々被監督者の立場としては移管の可否に就ては批難の仕樣がないが兌換券の發行廢止は鮮銀發行の紙幣を日本銀行に

統一し

ようと云ふので極めて重大の問題で之れが可否の根本問題に就ては二樣に考察しなければならぬ

第一 新領地銀行の兌換券發行制度は現在佛國に於て殖民地銀行に兌換券の發行を許可して居る此の制度を永遠に可とするや否や

第二 永遠の制度として必ずしもかゝる制度を必要としない假に一つの銀行に統一すべきものと假定して時期至れりや否や新領地銀行は兌換券を發行する反面に於て特別金融を爲す固有の制度で最も必要であるとの説もあり而して第二の問題に於て日本銀行は普通銀行在りて始めて活動し得るのである今日朝鮮に於ける

普通銀行發達

の程度が内地の程度に及んで居るや否や一度考へを茲に及ぼしたならば其程度に達して居らぬは明かである鮮銀紙幣を日本銀行に統一して鮮銀を内地に於けると同樣日本銀行の一支店として働くとして朝鮮の金融が圓滑に行くかドーカ寒心してウマク行かぬ要するに第二の問題は時期の問題で未だ其の時期に至らぬ併し議論は在るであらう

鑛區税減額か

＝朝鮮鑛業界振興上＝

朝鮮鑛業會にては近時斯業界の不振なるに鑑み之が振興策に就て八方講究を重ねつゝあるが現在當業者の最も苦痛とするところは收入激減の狀態なるに拘らず鑛區税依然として從前の如く極めて高率なる事即ち之なりとし過般同會より總督府税務課に下方の申請をなし居れるが多分明年一月より之が容認を得る見込なりと

郡守更迭發表

二十三日附を以て朝鮮郡守其他に左の更迭ありたり

總督府郡守 李啓浩
陞敍高等官五等 總督府郡守 李啓浩
依願免本官 總督府郡守 石明瑄
江原道平昌郡在勤を命ず 總督府郡守 李錫僖
江原道寧越郡在勤を命ず 總督府郡守 尹希誠
江原道鐵原郡在勤を命ず 總督府郡守 韓[illegible]
任總督府郡守 敍高等官八等 平安北道厚昌郡在勤を命ず 洪淳一
平安北道宣川郡在勤を命ず 總督府郡守 李勛榮
平安北道泰川郡在勤を命ず 總督府郡守

高等師範校講習會

東京高等師範學校に於ては左記の日程及科目に依り東京高等師範學校卒業生の爲に講習會を開催する由にて講習生希望者の推薦方を總督より各道知事へ通牒ありたる由

一、科目＝修身、教育、社會學

二、會場＝東京高等師範學校

三、期間＝大正十一年一月十六日より同二十八日まで二週間

四、講師、講習要目、時數＝（イ）社會運動の社會動學的考察（約二十時間）東京高師教授稻毛詛風（ロ）社會病理及特殊教育（約十二時間）東京高師教授樋口長市（ハ）勞働法制（約四時間）東京高師教授[illegible]（ニ）國際關係の倫理（約四時間）東京高師教授友枝高彥

中樞院今會議の焦點となれる 結婚及離婚問題私見(四)

中樞院參議 全顯洙氏(寄)

東洋の風俗が妻は夫に從ふことを美徳として居つても、既に刑に處せられた以上は、妻から離婚を求められても夫たる者は一言もない譯であり、斯かる夫を持つた妻は妻として殆と其の面目を保つことが出來ぬのである。第四は配偶者が偽造、賄賂、猥褻、竊盜、强盜、詐欺取財、受寄財物費消、贓物に關する罪若くは刑法第百七十五條第二百六十條に掲げたる罪に因つて輕罪以上の刑に處せられ又は其の他の罪に因つて重禁錮三年以上の刑に處せられた場合であつて是は民法制定當時の刑法即ち舊刑法を指したのであるが、偽造其他罪名を示して居る犯罪は、現行刑法にも其れに相當する規定があつて、何れも破廉恥罪として最も人の擯斥する所である。斯かる犯罪に因つて、輕罪以上の刑に處せられた場合は、配偶者として世間に對し申譯がない譯であるから、特に離婚の原因としたのであるが、其の外如何なる犯罪であつても、重禁錮三年以上の刑に處せられた場合には其犯罪が重いのであるから、破廉恥罪の犯罪以上と同樣に見て、共に離婚の原因とした譯である。尤も現行刑法では重罪輕罪の區別がないから、輕罪以上の罪と云ふのは懲役一年以下の禁錮又は罰金と解するの外はない。而して重禁錮三年以上は懲役三年以上と解するのである。第五は配偶者より同居に堪へざる虐待又は重大なる侮辱を受けた時であつて、夫が妻を虐待し又は侮辱する場合が多いのであるが、妻にも其れがないとは云へないのである。第六は配偶者より惡意を以て遺棄せられた時であつて、夫が妻を遺棄するのが普通の事であるが、妻が逃亡したり又は夫を擯き去りにすることもあり得るのである。第七は配偶者の直系尊屬即ち父母、祖父母等から虐待又は重大なる侮辱を受けた場合、第八は配偶者が自己の直系尊屬に對して虐待又は重大なる侮辱を加へた場合であるが、朝鮮の習俗から云へば、夫が妻を虐待したり又は侮辱したからと云つて、妻から離婚を求めると云ふことは、一般に認容しない所であり、又妻が夫の父母、祖父母等から虐待又は侮辱を受けたと云ふことを理由として離婚を求めるなどは、甚だ不都合のやうに考へられて居るのであるが、如何に妻であつても夫から同居に堪へない程の虐待を受け、侮辱を受けて、其れでも離婚が出來ないと云ふことでは、殆ど人間として生きることが出來ないのである。又如何に舅、姑に對する孝養が婦道の本意であつても、虐待侮辱に甘んじなくてはならぬと云ふことは、人道を無視した片面的の道德觀であつて、其處に妻として何等かの救濟の途を與へ活路を開いてやることにしなければ、妻は三界に家のない哀れな境遇に立つのである。

避寒設備完全
御避寒の御選定御用命は
東萊溫泉場 荒井旅館支店 電話入番
釜山驛隣 荒井旅館本店 電話七四三番

澤の鶴
攝津灘石崎株式會社釀造

▼年末年始の御贈答品▲
歲暮大賣出し
▼適品澤山取揃へ居り舛▲
京城旭町一丁目
川西商店小賣部
電話一六七三番

難病治療器 家庭用 旅行用
皇室御用 ラヂオレーヤー 正價卅五圓 一日二回十分使用有効
○本器の威力療法は堂々たる數冊の説明書にて知れ
○如何なる難病も二號電極を以てせば快癒の威力あり
米國シカゴ市本社製 東洋總代理店 東京本郷ラヂオレーヤ商會
京城代理店 滿鐵御用 三須彥吉
(龍山元町一ノ二八 ミスミ堂)

新築落成
不知火旅館
京城府旭町二丁目
電話七一一、一九二番

捕雀用極上等網絲製
カスミ網
高サ六尺三間 三圓十錢
高サ六尺三間 [illegible]
高サ六尺五間 五圓
市價に比し送料負擔代金引換送料拾四錢
朝鮮京城永樂町
投網 釣道具 吉備商會
電話三一四番 振替四三二八番
捕雀の時季は今ですカスミ網は小供でも張れます一晩に數十羽位は容易に捕れまするからすくみの御樂しみ遊びにもなります

資本金貳百萬圓
諸積立金五十壹萬壹千圓
京城府南大門通二丁目十九番地
株式會社 朝鮮商業銀行
電話長五五八一番・一二五五〇番・三番 振替京城一六三四番
頭取 趙鎭泰
專務取締役 岩崎虎次郎
京城南大門支店・同本町支店・同東部出張所・同東大門支店・仁川支店・平澤支店・群山支店・利川支店
内地朝鮮・臺灣・青島・哈爾賓・上海・滿洲の各取引に便有之候

[illegible]

棉花トラストに就て（下）

木浦商業會議所 奈良副會頭談

然るに吾々より之を見れば組織は一致融和して居らぬやうである。經費節約の點は一二にして止まらぬが先づ第一に組織を遊ばして置かぬ事、使用人を減ずる事、重役連の贅澤な社宅生活を戒むる事等である而してトラストに依つて發現された全南の天地は今や經濟的には極度の金融梗塞となり、社會的には國民の不安狀態となつて居る。天下の富豪なる三井鈴木若くは日本綿花の大資本家が背景となつて善良なる鮮民を脅威する。鮮民等は是を以て內地人が團結して朝鮮人の

膏血を

絞ると絶叫して居る。內地人には一所の縦も要らぬと拗ねて居る。內鮮融和どころの沙汰でない、內鮮離間の思想を助長しつゝある。現に或る朝鮮人の一派は、政府が綿織の利權を內地人に獨占さして居るから斯くの如きトラストが起る。故に我々朝鮮人は政府に陳情し、此の利權を回復し自己の手に組織せねばならぬ。夫れには棉作者を打つて一團とし會社を組織せねばならぬと宣傳し既に全南地方へ此宣傳ビラを撒布したものがある。當局者は之れを何んと見るか、資本對勞働の抗爭は既に一轉化して內地人對鮮人の爭議となるではないか、全南の或地の鮮人棉作者は結束して三社の購買事務所へ押し寄せんとした事實もある。夫れを諒解したのは其地の實業界で我々が今此事に就て活動中であるから今暫らく待てと云つて阻止したのである。我々は啻に商業上のみならず

社會的

にも此の現象を憂慮して今次の行動に出て當局に陳情するの已むなきに至つた譯である。仄聞する所に依ると日本綿花の社長であり又朝鮮綿花社長たる喜多又藏氏はトラスト問題に對して斯う語つたそうである

我社は元來朝鮮に於ける些々たる棉花などに目を着けて居るものではない。帝國に輸入する綿花の百分の一にも當らぬ程の朝鮮の棉花などを對手にして世間から彼是云はれたくない、が國策として朝鮮の棉花栽培を獎勵助長して居るから之が消化機關として繰綿工場を設立せよとの政府の勸獎に餘儀なくされて朝鮮綿花會社を組織したのである。從つて其經營の如きも

眼中に

なく連年損失に損失を重ねて居るが亞米利加市場で儲けて夫れで補塡して居る。併し營利會社として何日までも此の現狀で推し行く譯には行かぬ、朝鮮に於ける株主に對して幾分の配當をせねば自分の立場が濟まぬ、故に今回三社の聯合購買組合となつた譯で此趣旨から出發したものである云々と若し此言を實なりとせば其說と行とは矛盾して居る。之れ少數の株主に對して自己の面目を立てんが爲めに多數の鮮人を犧牲として國策の根抵に動搖を生ぜしむるものではないか、喜多氏の大態度を以てして綿作の制約は之を內に求むべく眼中になき朝鮮の棉花購買手段などに手を觸れぬが賢い、遣り方ではあるまいか。要するに三會社今次の態度が不穩當であることは異議を容れる餘地はないが、棉花季節となると年々歳々紛議が起る之れは全南の年中行事となつて居る。是は[illegible]するに販賣制度の缺陷の致す處である。故に此制度其ものに向つて根本的に改造を加へねばならぬ。我等は之に就て政務總監にも進言して置いたが總督府でも熟考中で

破天荒

な改造を遣ると言明して居らるゝから遠からず解決せらるゝと思ふ。三會社のトラストは即刻解決せしめねばならぬ、之は當局の急務である。我々は總督府にも相當の諒解のあることを承認したが尙進んで喜多社長の反省を求むべく相當の策を執る考へである（了）

平壤の電力問題

輿論に動いて一部改善さる

定時停電を廢止て電力需要家驚喜す

【平壤】本紙が半月に亘つて平壤の電力問題に關する各方面の意見を掲ぐるや平壤市民中には態々本社支局に來つて不滿を訴へるあり不平の投書を寄するあり押迫る歳末の繁忙時を外に論議の標的となつたが本紙に電力需要者の定時停電に對する不平が掲載せられると間もなく平電は每日午後四時半から五時に至る約三十分間機械の手入れと送電線切替への爲め電力供給の停止をして居たのを改めて切替へに要する數分を除いて定時停電を撤廢した平電では『三百キロの新機械と二百キロの舊機械と併用される樣になつて餘裕が出來たので此程夕方の動力停電を廢止したのです、今後は光力も明るくし停電もない樣にします』と言つて居るが多年の不便から遁れた動力使用者の喜ぶこと限りなく某精米所の主人及び某實業家の支配人は本社支局を訪ねて『非常な不便を感じ乍らも到底近い將來に改められるとは思はなかつたが

御紙に動力使用者の不平が

撤廢されると共に定時停電が撤回されたのは我々にとつて此應嬉しいことはありません、全く貴紙のお蔭です』と叫び『然し定時停電が廢止された代り電燈の方が少し暗くなつた樣です廿二日も二時間に亘り停電した翌日晝間全部動力送電が停まつたりしたのも其方の無理からではないでせうか、定時停電が廢された上に更に慾を言へば時々故障する不安から免れたいと思ひます』と語つて居た

電氣協會調停說

市民大會開催近し

平壤の電力問題は本紙報道に依つて鮮內は素より內地及び滿洲の各方面に喧傳せられたが雲行き險惡を聞へた平壤電氣協會では近く總會を開いて平壤の電力問題を議し平電と電興との間に調停の勞を取ると噂されるが之を聞いた平壤市民は『調停も結構であるが會社同志の

御都合の宜い妥協は眞平で

ある問題は平電と電興の爭ひではない電燈及び電力對市民の問題であつて會社同志の妥協などは何うでも宜い、我等の望むものは電氣會社が我等の生活上の要求に應ずる誠意一つである』と最後の決心を見せて居る有志の間には來春早々市民大會を開いて態度を明かにすべく目下準備に忙殺されて居る

軍艦春日動靜

【元山】軍艦春日は廿三日午前八時城津より入港元山府より石原府尹陸戰隊校等本艦に至り敬意を表したるが山路司令官大瀧艦長は副官等を隨へ上陸府廳を訪問したり乘組員六百十八名は午後より半舷上陸廿三日より廿四日に亘り市民の艦內觀覽を許したり因に同艦は廿五日正午拔錨鎮海に向へり

簡易住宅建設

【咸興】咸興が住宅の恐慌を受けて居ることは事實でもあり夫れが又可なり以前からのことである定野府尹は語る來年は是非此域より救はねばなるまいが差當り資金の問題である尤も當局者も之には大分意を致して居る樣でもあるし之に要する資金等も東拓と交渉を重ねて居るとの事であるから話が纏まれば無論低利の資金を借り入れ取敢ず百戸位の簡易住宅を建てるつもりだと云ふて居た敷地は現在の競馬場附近の試作地と高等普通學校の校庭との道路間に沿ふた兩側を利用して兎も角も新市街を形成する計畫だとのこと

高普學校槪況

【新義州】新義州公立高等普通學校は本年四月の新學期より開校したるものにして現在二學級百名の定員に對し九十八名の生徒を收容しあり其の生徒の大部分は平安北道出身にして平安南道の出身者は九名あり生徒の氣風は一般に淳朴にして學科の成績上より見ては別に特色を有せず普通の成績を示しつゝあり現在の職員は齋藤校長と教諭四名書記雇員囑託等にて來年二學級の新入學生を收容する筈なるを以て更に四名の教諭を增員する事となるべし本年の年末試驗は校舍に移轉する關係上少し繰上げ本月中旬終了せり本年は來る二十四日終業式を行ひ一月三十一日まで休業する豫定なり尙ほ來年の入學志願者は三百二十八名の多數に達したるが來年はより以上の志願者あるべく生徒募集は一月中發表する筈なりと齋藤校長は語れり

清津の魚市場

日魯漁業が拋棄して府民側の手に歸した

【清津】清津魚市場は日魯漁業株式會社が經營し來年六月契約滿期となるわけだが清津府民の漁業家有力者等は此の際之れを府民側の經營に讓り渡すべしと交渉し今春來兩者間[illegible]居たが今回日魯側の[illegible]最後の談判と成り結局十萬圓にて讓り渡す事と成つた府民側有志は新に二十五萬圓の半額拂込みの新漁業株式會社を組織して之を經營して行かうと云ふのである要求者側は地方公共の爲めと主張し擁業側では地方の爲めに犧牲となりと辯明して居るが北鮮日魯漁業は今度資金を縮少して整理を決行するので朝鮮の水產など餘り氣乘りが仕無くなつた際とて兩者願つたり叶つたりの手打ちである今後は府民側有志が奮起して誠意を以て地方の利益に貢獻するか羊頭を掲げて狗肉を賣りはせぬかと云ふ問題だけである

清州魚市場認可

【清州】近時清州の發展につれ問題となつていた魚市場設置は江上松崎三上の三氏の合資組織により出願中の處二十三日認可された之によつて鳥致院魚市場より買ひ出せしものが當地にて事足る事となり同じく鳥致院魚市場主松崎氏が經營するものであるから取引上雙方の利便多かるべし

攻撃の標的となれる古莊商議員の辯明

飽迄辯明と諒解に努めん

古莊氏が發表した商議役員辭退に關する聲明書は端無く問題を惹起し朝鮮人側評議員を激昂せしめたが其の理由書の是非は兎に角古莊氏の立場にも同情を寄すべき點がないでもない。古莊氏の眞意を叩けば左の如く語る

【平壤】改選後の平壤商業會議所新役員に就ては或は旣往の施設に對して大に改選を要する事もあり又將來に對しては

大平壤建設

の準備として要求すべきもの決して尠からざるものがある尙少し職分の選刻々でもあり役員さへ未だ認可を見ざる今日であるから夫等の事は漸次に研究發表する筈である唯茲に研究を要すべきは小生の當務委員辭任理由に就き種々なる曲解と煽動との下に於て

鮮人側諸君

をして誤解に陥らしめ遂に小生に對して解任建議案を提出するに至らしめたる一事である。元來辭任理由書なるもの丶大要は當選會頭福島氏とは選擧對策に就き頗る主張を異にする點あるを明かにしたるに存し何等鮮人諸君に對して意義を有せるものでない況んや小生は商業會議所に於ける內鮮平等論に於ては鮮人諸君以上に進步した意見を有し第一には從來の內地人會頭制を撤廢して鮮人をも會頭たるを得せしめざる可からずとの意見を發表したる事第二には今回の會頭職に就ては內田福島の兩氏競爭の傾向あるは頗る面白からざるを以て是非とも鮮人側に會頭を求め一同之を後援して大に其職を全うせしめざるべからずとしたる現に鮮人側諸君に之を交渉したるも鮮人側諸君は未だ會議法や議事に慣はざるを以て到底會頭として職務擔當は困難なりとして拒まれたるは今日尙ほ周知の事實である其意見の行はれたるや否やは別問題として小生が鮮人諸君の[illegible]を[illegible]破し且之を實行せんとしたるは特に鮮人諸君の諒解と滿足とを得べきことを信じて疑はぬ所である然るに小生に對して建議案中鮮人を侮辱したなど丶は何等の事を指すのであらうか誤解も亦甚しきを思ふのである然るに茲に他に

誤解の因と

なつたのではないかと思はるゝのは辭任理由中會頭職には內地人の多數を主として鮮人を從とするの文句ありし一事である。若し然りとせば是亦誤解の甚しきものである現今の評議員制度は內

罪の一半は

負はねばならぬ。然るに事茲に出ずして其制度を攻撃の標的として立言したるものを責むるは小生の遺憾とする處である元來此れ等の事は皆選擧に對する政策にして政策は人々に依りて同じからざるのみならず此れ等は人々の自由意志に一任すべきものにして決して他より論議又は制限すべき筋のものではないのである然るに今日不幸にして建議案として公然提出せられたる以上は小生は飽迄其辯明と諒解とに努め若し小生の辯明理由其當を得ざる時に於ては何時にても辭任又は

謝罪するも

決して意とする所では無い。併し其正當なるを信ずる間に於て妄りに辭任又は謝罪する如きは自ら人格を破壞するものと信ずるものである、然るに鮮人諸君の今日の擧に出でられたるは決して其の本志にあらずして一部の策士又は其の煽動者の煽動に出でたるものと信ずるを以て鮮人諸君の誠意なる諒解を得るは決して難きにあらざるを信ず云々

膨脹せる天安

【天安】米穀集散地として京釜線の[illegible]たる天安が[illegible]の發展を來たし人口[illegible]數として膨脹し營利會社としても本店三ヶ所支店二ヶ所あり何れも交通金融貿易運輸等地方發展に及ぼす影響少からず普通會社は商事會社にして創立未だ日淺きも營業大に見るべきものあり同社專務の[illegible]氏は語る『我社は昨年一月創立以來地方物產の買移出をなし今年四月以來の取扱ひは穀物約七萬石に上れり又一方地方商業家の便益を圖らな爲め倉庫業務に金融業をも兼營し寄託品の取扱ひを爲しつゝあり今期には前期以上の好績を擧ぐべしと信ず』云々

北鮮海運閑散

【元山】歳末に於ける北鮮海運界の狀況を聞くに例年出穀激增に依り殷賑を呈し居れるも本年は滿洲粟輸入未だ熟せず元山城津は一時出穀增加を極めたるも內地市場に於ける相場下落と共に既約品と雖も採算上需要方より船積延期の通牒引きも切らざる有樣なれば新春匆々の斯界は相當繁忙を呈する見込みなるも年內は閑散裡に推移するならんと

咸興新年互禮會

【咸興】一月一日には例年の通り新年互禮の儀を擧ぐるため公立小學校に集まり名刺の交換を行ふべく目下道事務所にて申込者取纏め中なり

素人寫眞競技會成績發表

曩に安東支局に於て募集しました素人寫眞競技會は十一月三十日を以て締め切る筈でありましたが大連朝鮮の遠隔の地より期日延期の申込みがありましたので已むを得ず十二月十八日まで締切りを延期致しました、有體に申しますと作品の出來榮は其の作品の比較的よく揃ふたに拘らず其出品點數は多くありませんでした、而し大連、忠北、仁川、京城等の遠方より態々出品して頂いた事を非常に滿足と思ひます、來春は更に好い時期を見計らつて第二回の募集を致しますから其節は奮つて御出品を願ひます、[illegible]は本年も餘日ない事でありますから明春一月中旬頃と御承知を願ひます、不幸入選に漏れた諸君の返送方を御希望の方は郵税二錢を添へて御申越しを願ひます、入選者は左の通りであります

秋の水▲一等忠北槐山河村雄月氏▲二等大連小畑鼎氏▲三等安東縣安藤氏

落葉▲一等忠北槐山河月雄月氏▲二等仁川赤松紅二六氏▲三等平壤野田杲氏

京城日報安東支局

有望なる大邱杞柳栽培

【大邱】在大邱東洋杞柳會社栽培の杞柳は達城郡月背面のもの七十餘町步、達山郡金尾面五十餘町步計百二十餘町步なるが本年の總收穫高は約八百萬貫の豫想なり而して同會社は杞柳細工の名產地なる兵庫縣より見習職工として約五十名を派遣して專ら之れが技術の習得を爲さしむると共に一方同會社工場に於ても五十餘名の職工を使用してバスケット行李其他の加工製品を爲し居れるが今後三箇年後には優に一千數百名の職工を養成する見込みなりと而して現今の

相場

は普通一貫乃至三圓を唱へ優良品は五六圓見當なるが同社栽培地中達城郡月背面は殆ど優良品にして[illegible]くるも五尺以上の丈けを示し七十餘町步に密生せるは頗る見事なり同地は三方を山に圍繞され西方の一部は洛東江に面せる沼地にして每年洛東江の氾濫浸水に依りて肥沃なる土砂をこの浸水に依りて運ち來り杞柳栽培の好適地として大邱在住の大塚松太郎氏に試驗されたるが遂に朝鮮第一と稱せられ或は高知縣渡川の泥域に密生する杞柳名產地を凌ぐ

良品

なりとて忽ち其聲價を擧ぐるに至れり同會社は國內の需要の漸次增加すると共に輸出品としても重要の地位を占むる迄に至れるを以て向二年中には栽培地の擴張を爲し一方職工を增加して工藝品の製出に努力すべしと云ふ

大連各種會社

【大連】在大連の各種會社及支店の數は實に四百四十餘の多數で各種の事業を經營して居るが本年十一月末現在は

株式會社 本店 一八四
同前 支店 三三
合資會社 本店 一六六
同前 支店 三
合名會社 本店 三九
同前 支店 六

此等の資本總額は當局で調べてないが四億四千萬圓の巨額に上るとするから可成の金額に上るさて其の成績はといふと本年の決算期には約三割は相當の利益を擧げ得たるも殘り七割の會社は無配當か缺損であつたこれは好況時代に濫設せられたことを雄辯に語つて居るが一面には大連の地が商工業に有望であることも證據立て居る譯で不成績で解散する會社は多くとも續々新設さるゝ會社が更に企業さるゝ[illegible]である即ち左記の通りである

株式會社 本店
同前 支店
合資會社 本店
合名會社 本店

一四 貳七 六 八

此外に外國會社一を加へて總計七十四で資本總額は約五千萬圓に達する之れに對して解散した會社は

株式會社 本店
合資會社 本店
同前 支店
合名會社 本店

二一 一九 六

此總計四十七で資本總額は約二千萬圓であるから會社數に於て廿七資本金に於て約三千萬圓新設會社が多いことになる

銀行會社

安東興業成績

【安東縣】安東興業株式會社第六期定時株主總會は去る二十一日午後安東公會堂に於て開會したるが當期の純益金は五千八百八十六圓七十四錢前期の繰越金二千九百二十一圓八十錢合計八千八百八圓五十四錢にして之を左の如く處分せり

▲三百圓法定積立金▲千五百圓也別途積立金▲五千圓株主配當金▲二千〇八圓五十錢後期繰越金

安東興業重役改選

【安東縣】安東興業株式會社取締役社長以下取締役任期滿了に付改選の結果取締役社長に瀧田鶴吉氏取締役に上下五郎、永木榮一、鶴岡永太郎、庵谷忱、森田平作の諸氏當選せり因みに前專務取締役永木榮一氏は病氣にて內地轉地療養中に付當分の內專務取締役を置かず藤田社長社務を執ることとなりたり

染工減資せず

【新義州】滿鮮染織工業株式會社は社業の不振に伴ひ第一第二期に於て非常の欠損を出したるを以て今期の總會に於て資本百萬圓を五十萬圓に減資すべしとの意見を有するもの一部の間にありたるも同社の事業は將來益々發展の見込みあり第一の債權者たる滿洲銀行も急速に整理を斷行するの意思なくむしろ其の親銀行たる朝鮮銀行支店の諒解を得て將來發展し得べき曙光あるを以て此の際減資を斷行するの必要なりとの意見勢力を占め遂に減資せざる事に決定したりと

信託會社創立

【安東縣】安東取引所の補助機關として曩に信託會社創立の計畫をなしたるものあるも在安東仲買組合其他の贊成を得る事困難の狀態にありたるを以て一時中止の有樣となりつゝありたるが更に安東資本家により新に信託會社創立の議熟し去る二十五日午前十時より公會堂に於て創立委員會を開きたるが其の結果資本金を二百萬圓とする事名稱を安東取引所信託株式會社とする事、株式額面五十圓四萬株は發起人に於て引受け一切公募せざる事第一回拂込みは一月十五日にて二月五日創立總會を開き[illegible]事を決定し散會せり發起人の人數は二十四名乃至三十名にして京城信託の五名を加ふるの外全部安東の有力者なりと

地方集會

▲民團管理會招宴（安東縣）安東居留民團行政委員會官有財產管理委員會は忘年會の意味に於て二十三日午後五時より料亭すみれに於て安東官民間新記者三十餘名を招待して盛宴を張りたるが先づ松原管理委員會長の挨拶に對し富田領事謝辭を述べ讚に藝妓の手踊り等あり非常の盛會なりし

▲落成披露宴（安東縣）滿鐵安東地方事務所、安東工務事務所會同事務所は昨年來安東驛前通りに於て新築工事中の處過日工事竣工したるを以て二十四日正午より安東新義州の日支官民百數十名を招待して其の落成記念撮影をなし式場に入り山中地方事務所長主人側を代表して一場の挨拶を述べ次に富田領事は來賓を代表して謝辭を述べて宴に移り各料亭の美人連酒間を斡旋して各自十二分の歡を盡くし午後二時半頃散會

地方人事

▲永田正吉氏（探木公司理事長）二十七日午後發の列車にて東上の豫定（安東縣）

更ニ値下断行

謝恩特價提供

トンビ

オーバー

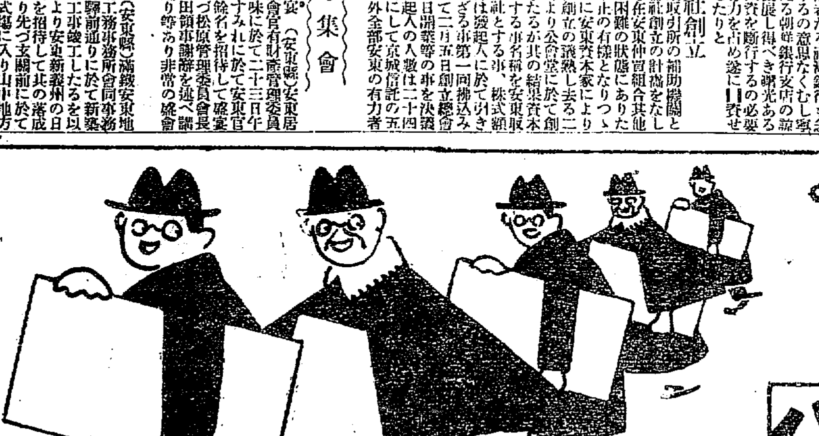

○○○○○○○ 小供マント品揃。

京城南大門通二丁目丁子屋洋服店

ナゼ色が白い？
ナゼ外出姿が美しい？

純白美乳

▼一滴の効果は斯くも偉大！

色白な譯

何故アノ方はアンナに色が白いのでせう、ソシテ外出姿を見らるゝにリウミしたもので道行く人を振向かせずには置かない、何故でせう——と不審の焦點に立つ人は必ず評判の純白美乳を一滴出前に塗けることを忘れぬ方に限つてゐます、といふのは此の美乳は日本にに初めて出來た美乳のアノ强烈なる白色素を基礎に

特に若夫人令嬢に向く樣

獨特の秘聯を加味配合してあるからで、若々しい皮膚美は僅か純白美乳一滴を用ふる事に依つて容易に發揮され、而もその白さが生地からである爲、今や到る處に於て純白美乳に限るさ大變な高評を博しつゝあるやうな次第であります。他人の色の白さ美しさを羨むのは止して今すぐ純白美乳一瓶をお試し遊ばせ、效果は覿面！

美乳化粧料本舗 矢野芳香園

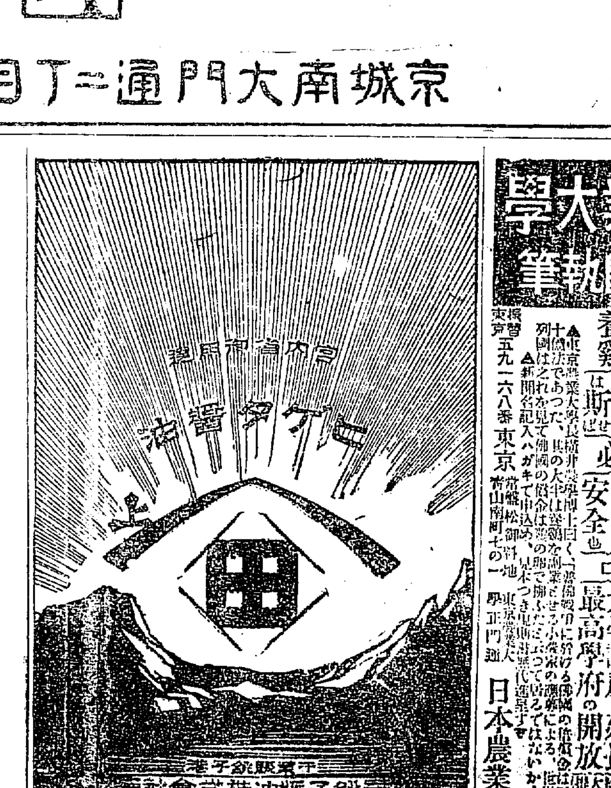

東京農業大學教授講師執筆

養鷄講習錄

養鷄は斷じて成功也 養鷄は斷じて安全也

□大學講座の延長（四ヶ月）
□最高學府の開放（大學特典）

▲東京農業大學長橫井博士曰く「[illegible]十餘法であつた、其の大半は養鷄を副業とせる小農家の[illegible]による、列國は之れを見て佛國の[illegible]は養鷄の[illegible]で開ふたと云つて居るではないか」

▲新聞名記入ハガキで申込め、見本つき規則書無代進呈す

振替東京五九一六八番 東京青山南町七の一 東京農大學正門通 日本農業社

ツエ式飛行機

歐洲戰亂中倫敦を爆擊して市民を慴ました獨逸海軍飛行機ツエッペリン式飛行機は今回我が海軍省に到着したので戰利品と共に一昨日から海軍參考館に陳列して一般に公開してゐる

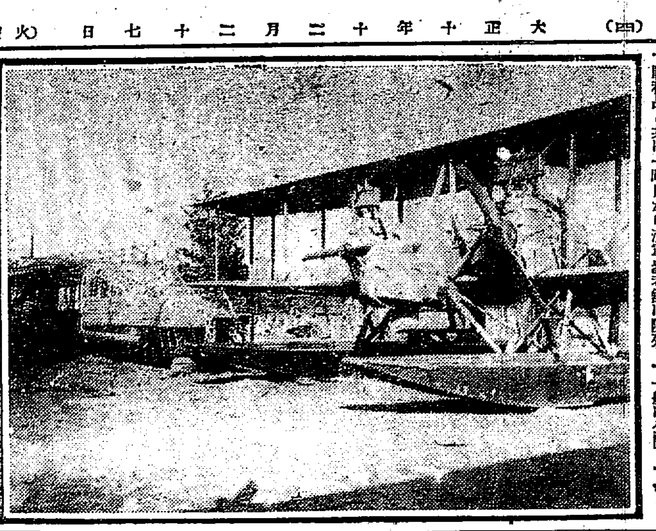

幕を一切用ゐぬ劇場

變幻自在の光線を利用して　アッと思ふ間にカラリと變る舞臺面　斬新な倫敦ヒッポドローム座

倫敦のヒッポドローム座では其幕を變へるのに幕を用ひず、暗黒にもせず一瞬間に舞臺面を全變してゐるので大に評判して居る同座の或る場面には現代式の服裝をつゝましやかに着けた痩ぎすの女が谷間で戀歌を歌ふと云ふ野外の光景を上演して居るが

觀客 は自然其歌に聞き惚れて居ると突然舞臺は印度式の寺院と成り女の服裝は印度式の薄物に變るのみか、今は現に露出した胸や腕などは以前よりも肥て見えるのである女と共に居つた黒髪の魔術師は既は白髮の印度僧に變化して居る、斯て數千哩の遠方の數千年の昔に逆轉した舞臺には印度式の服裝た多數の男女が登場して

舞踏 及び其他の所作が高まるが其れも次第に高潮に達すると舞臺は又突然變化して場面は以前の谷間の場と成り女は現代服で端然として居る、然も此の舞臺の轉變に際しては道具などは少しも動かさないのに、凡ゆる細部までも一變するので觀客は非常に異樣な感じに打たれるが、之れは要するに幾多の

光線 を巧に利用して場面を變へるもので、其發明者は露西亞人サモイロフ氏は次のやうに語つた『之れはつまり光線と色彩との間の關係を利用したまでのもので原理は決して新しくはない同色の繪具でも化學的の成分は種類によつて幾らも相違し得らるゝもので例へば或赤い繪具が硫化ラジウムを含んでゐるに對して他の赤い繪具は硫化物若くは亞鉛などを含み、更に第三の赤い

繪具 は其れ等の何れをも含まぬと云ふことが有り得る此三種の赤い繪の具は日光で見れば同じ色でも或る種類の光線で照らし出す時には其れぞれ違ふ色に見えるのである予の利用するのは此作用で背景にも衣裳にも特選の色を用ゐない谷間の景色を寺院に變化し若くは寺院を谷間に變ずるためには舞臺の裏に在る約三百個の轉換器を一時に轉換して舞臺の光線を一變してゐるさうすると其まで見えて居つた各色は或ものは見えなくなり他のものは變色して觀客の目に見えるのであるが其等の轉換器の支配する光線は

光源 に於ては同じものでも途中幾多の光線濾過器を通過するから舞臺に注ぐときは既に其れぞれ異つたものと成つて居るのである女優の肥たり痩たりして見えるのは衣裳の縞や、下齋の色合を注意深く選んで置いたからに外ならない

天下一品【上】

小川未明

あ る日のことであります。男は空想に耽りました。

『ほんたうに、毎日働いても、つまらない話だ。大金持ちになれはしないし、また、これといふ安樂もされない。馬鹿〳〵しいこつた。よく世間には小判の入つた大瓶を掘出したといふ話があるが、俺も何かそんなやうなものでも掘出さなければ、大金持ちとならないだらう』と其の男は、いろ〳〵なことを仰向いて考へてゐました。

すると、棚の上に乘つてゐた、古い佛像に眼に止まりました。昔から家にあつたので、かうして棚の上に乘せて置いたのです。佛壇の中にはあまり大き過ぎて入らなかつたからであります。

『あの佛像が、金であつたら、大變な値打のものだらうが、どうせそんなものでないにはきまつてゐる。それに手が缺けてゐて、どの道大した代物ではない。しかし、あの佛像がいゝものであつて、價が高く賣れたら、どんなに仕合せだらう。俺は澤山の田地を買ふし、また、立派な着物も着られるし、諸國を見物にも出かけることが出來るであらう』と男は黒く煤けた佛像を見ながら考へ込んでゐました。

家 の外には、もう鷄が來て餌を拾つて鳴いてゐました。いつもながら、男は、鍬を擔いで畑に出なければならない時刻でありましたが、なんだか働くといふことが馬鹿馬鹿しくなつて、其氣になれませんでした。

男、は立上つて、棚の上から、その佛像を取下してつく〴〵と眺めてゐました、ほんたうに手に取つてかうして眺めるといふやうなことは、幾年の間、いまゝでになかつたのです。また、見れば見る程、それがいゝものゝやうにも思はれて來ました。

もうこの世にゐない父親が、ある時、旅の者からこの佛像を買つたといふことを聞いてゐました。

『これや、いゝものではないか知らん』と、彼はます〳〵考へはじめました。

村 に何の職業といふこともきまらずに、日を送つてゐる利巧者がありました。村の人々は其人を利巧者といつてゐました。この人に聞けば役所の屆のことも、また骨董の鑑定もちよつとした法律上のことも分りましたので、村の中の物識りといふことになつてゐました。しかし、其人は、あまりいゝ生活をしてゐませんでした。地所の賣買や訴訟の代理人などになつて出て、そんなことで報酬を得て、其一家の者は暮らしてゐたのですが、物識といふ名が通つてゐるのでこの者の言つたことは、村では、大抵ほんたうにしてゐたのです。

『あの物識のところへ持つて行つて見てもらはうか知らん、どうせ、つまらないものでもとく〳〵だ。萬一いゝ代物であつたら、思はぬ儲けものだ。人間の運といふのは、どういふところにないとも限らないから』と、男は、埃だらけの佛像をひねくりながら考へてゐました。

や がて、男は、其れを風呂敷につゝみました。そして、これを抱て家から出かけました。野良の間の細道を通りますと、もうみんながせつせと働いてゐます。自分も今日あたり芋に肥料をやるのであつたがと男は、左右を見まはしながら歩いて行きました。

物識は、家に、つくねんとして坐つてゐました。男が、佛像を抱て入つて來たので、物識は、きつと何かの鑑定だなと思つて、男を歡迎いたしました。

『さあ、ようこそお早くお出なさいました』と出て來て、ぴか〳〵光つた頭を振立てゝ言ひました。

『他でもありませぬが、これを一つ見て頂きたいと思ひまして』と男は言ひました。

『何でございますか』と、利巧者は包の上から眺みました。

『佛像です』

『これは、結構なもので』と、物識は、見ぬ先から恐れ入つた風に言ひました。

『そんないゝ物ですといゝのですが、どうせつまらないものですと、男は風呂敷包を解いて黒くなつた佛像を彼に渡しました。

『成程』と、うなづいて、利巧者は、その佛像を眺いてから、しばらく、しみ〴〵と見入つてゐました。

男 は、その間、何となく胸がかき〳〵いたしました。恐ろしい宣告を受るやうな氣持ちがしたのです。

『どうですか？』と、男はつひにたまり兼ねてきゝました。

『まことに、結構な品です』と、利巧者はたゞ言つたぎりで佛像に見入つてゐました。男は、その言葉を信じられないやうな、變な氣持ちがしました。

『つまらないものでせうか……』と、男は、危みながら言ひました。

『天下一品、安くて千兩の値打は請合です』と、利巧者は感歎いたしました。

それが、いよ〳〵ほんたうだと知ると、男は、夢のやうな氣持ちがして聽いたといふよりは、頭がぼうとしました。

彼 は、思ひきつて澤山な鑑定料を出して、佛像を堅くしつかりと抱いて、もと來た道を戻りました。みんなは、一生懸命にせつせと太陽の輝く下で働いてゐました。高い空の彼方から、太陽は、柔和な眼付をして働いてゐる人々を見守つてゐるやうでありました。

しかし、男は、もう芋に肥料をやることなどは、全く忘れてしまつたやうに、てんで眼は畑の上などに止まりませんでした。

『あの物識の言ふことに、間違つたためしがない。殊に、今日は、ほんたうに感心した樣子で言つた―安くて、千兩―まあ、何といふ大金だらう。俺は、夢を見てゐるのではあるまいかしらん、いや、たしかに夢でない。千兩……買手によつては千五百兩にもならないと限らない、その金を俺は、どうして費つたらいゝだらう……』と、男は、もう氣が氣でなく、體中が熱に浮されてゐました(つゞく)

小學兒童の歌劇

得態の知れぬ音樂會に　出演させたとて問題が起る

【安東電話】安東小學校の女兒童を安東青年會の基本金募集の意味に於て開催せられたる音樂會の[?]所から有料の劇場に於て歌劇を演ぜしめたることが端なくも安東教育界の一大問題となり其是非に就て各階級に於て論議されつゝあるが其是とするものと否とするものとの爭點は聊か時代思想に觸れつゝあるかの感がある而しこの歌劇問題は今度新しく生れた問題でなく今年夏在滿天の勞働保護會とか云ふ怪しげな一團體の後援の意味に開かれた有料の音樂會にも小學兒童を出演させて同樣の問題起り今度は其二囘目であると云ふので世間の人は尚更事件を太くしたやうに見える

而して前回の純益金の中三百圓程勞働保護會の事務員が拐帶して何れへか逃亡したとの噂もあつたのみならず勞働保護會は安東に支部を設置する處か其後杳として何等の消息さへない是れ即ち後援した音樂會の連中は彼等イカサマ師に傭られたのである、此の時既に一般父兄の惡感情を醸成して居るに拘はらず今般更らに青年會の基本金を募集すると云ふ美名の下に又も小學兒童を安東劇場の舞臺に立たせたので問題を惹起したのである

して基金募集の理由は青年會の健實なる向上發展を計る爲めでなくスケート會を開催する費用に充當する爲であつたと云ふ事を聞いて一部の父兄は更に其憤慨の度を高めて居る父兄の憤慨する理由は小學兒童をして歌劇を公演させた事でもなく又入場料を要する舞臺に立たせた事が惡いと云ふのでもなく要するに第一その目的を誤つて居る事第二には場所を誤つて居り第三には鈴木校長が反對をも顧みずして二三の父兄を強要して出場せしめた手段方法が甚だ惡いと云ふに歸著するらしい

狂犬病

豫防注射が肝要　怠れば命を失ふ

狂犬病の治療は注射に依つて防止することが出來、內地でも東京、神奈川、埼玉の各府縣では其根本策として健康犬に豫防注射（梅野獸醫學博士の考案に成るものにして梅野式と云ふ）する事になつて居て非常に成績が良い

我京城でも 三年許り前に之を實行した事があるが、主任の原氏の歿後中止として居るのは遺憾である、同病の原因は一般に知れて居るやうに狂犬の咬傷に依つて起るもので、病毒の潛伏期は病毒侵入の部位に依つて差があるが一番潛伏期の短いのが顏面や頭部からので三四週、最も遲いのが胴體で六週間から八週間であり平均六週間と云ふ事になつて居る是は

毒素が神經 を傳つて腦に入り中樞神經を侵すのであつて一旦發病してからは目下の醫術では治療方法がなく必ず死の轉歸を取り末期の悲慘なことは想像の外である、幸ひに豫防注射に依つて絶對的豫防が出來るから萬一狂犬に咬まれた場合は勿論普通の犬から咬まれた時は直に豫防注射をすることを忘れてはならぬ、豫防液は朝鮮では京城三坂通獸疫研究所細菌試驗室で製造して居て

實費で頒つ ことになつて居る、注射は十八日間要るが一番潛伏期の少い顏面の場合でも三週間あるので優に注射する時機はある斯くの如く絶對的安心有效な豫防方法があるのに注射を怠つて遂に可惜一命を失つた例が最近にある、それは忠淸南道牙山郡仙掌港の藤村貞郎（二）が二十數日前に隣の朝鮮人の飼犬で常に戲れ掛り

好く馴れて ゐるのだから右の目の上を咬まれた飼主の朝鮮人も大變氣の毒に思つて撲殺し仁川で醫者の診斷を受たが其內に時日を經過し遂に發病して總督府醫院に入院したが手の付け樣なく遂に二三日前無慘の狂死を遂げて了つた、是等は全く時日を空過した爲めで、各自の僅な注意で此の不幸から免れることは容易である

女性の聲　投稿歡迎

現代に目ざめた女性をして其の新使命を自由に而して大膽に叫ばしめ、以て人類生活の幸福と向上を促進する目的で本欄を新設し之を女性の前に開放します。（原稿は十六字詰十行以內のこと）

暗闇の國と光明の國【二】

=或るタンポポの實の話=　蒲公英女

それはいとも嚴重に閉ざされてありました。そうして曾て生て居られた、哲學者や詩人が、その燃るやうな熱情をこめた詩を以て、あるひはその激烈な婦人論を以てはげしくその扉をたゝいたにもかかはらず、それは開かれないのでした。

遠い天の方からは、かすかにも鐘のひびきが聞えて居りました。

私は耳をすましてそれに聞き入りました

『眠れる者よ、とく目覺めて、光りの國に生給はずや。』

それはかすかに打ふるへて、絶え間なくひゞき渡つて居りました。

しかし、この哀れな、暗闇の婦人達には、誰もその悲しむべき深い心の眠りから、目覺める者がありませんでした。

＋　＋　＋

私は此のいたましい有樣を見て淚ぐましくなりました。

それでどうかして彼の女達を導いてやり度いものだと思ひ乍ら、私はその國の垣根を越えて風にふかれて行きますと、今度はまた新しい國を見ることが出來ました。

料理屋の女から

吉本たき子

私は京城のある料理屋に働く女です二十日は本欄で『女給仕の悲哀』といふのを詳しく拜讀いたしました。それはあなたの仰有るまでもありません。社會から立派に紳士と鑑破されて居る方が平氣で私達に不正な事を仰有る事もありますが、いかに身分なき私達でも不正行爲を以て壓迫しやうとなさる男姓の前には決して服從しません。却てそんな方を一を知つて十を知らぬ哀れな方だと御氣の毒に思ひます。あなたも其中の一人でせう。料理屋に居る女は、いかにも卑しい女性として侮辱されて居られますが、甚だ迷惑します。人間は七ころび八起と云ふこともあります。いやしい職業はして居ても女給仕にまさる美しい心の持ち主も尠くない事をこゝに明白しておきます

京城の樂壇

著しく進步した　既往十年の回顧【上】

京城高等女學校教諭　大場勇之助

自分が當京城に赴任したのは未だ半歲前の五月である。この半歲の經驗から大正十年度の樂壇の變遷を書くと云ふことは甚だ當を得ない話しであるが、然し自分は十四年前の當地樂界と、未だ間近い四年前の音樂界とを知つてゐるが故に彼是を比較し或は綜合して書くならば却て興味ある一編を草し得らるゝかも知れない勿論自分は西洋音樂に關はる者であるから主として西洋音樂に就て書くことは前以て斷つて置きたい。

顧みると十年前と云ひ、四年前と云ひ、所謂音樂會と云ふ會合は可なり多かつたもので數に於ては左程に遜色のあつた譯でもなかつた。然しながら演奏さるゝ音樂の質、聽衆の態度又は一般人の音樂に對する考へ等に至つては今日より幼稚であつたことは確實である。十年前の音樂會は嚴正なる意味に於ける音樂會ではなかつた、所謂演藝會若くは娛樂會とも云ふべきもので當時は凡て音樂會は興行的若くは娛樂的に取扱はれたものであつた。故に當時の音樂會と云へば必ず西洋音樂もあれば日本音樂もある活人畫もあれば仕舞もあると云ふやうなもので、演奏者側の氣分とか聽衆の氣分とかは殆ど度外視されて顧みられず、而も聽衆は無暗に曲藝的なに演奏を好み、急速な曲にでもなれば演奏中に拍手喝采して、其の演奏者の演奏を完全に聽くと云ふことをしなかつたものである。又當地の演奏者は斯樣な喝采を心竊かに待受けて居たのであつた斯樣な狀態は獨り京城ばかりではなかつたらうと思ふ。然し程近い四年前には斯かる不藝術的な、否鑑賞的な行動が殆ど影を沒して居て聽衆の態度も稍々鑑賞的に改まつて居たのに自分は喜んだのであつた

『內鮮女學生』創刊

府內諸町半島文學社では府內の內鮮女學生のみの文章を集めて內鮮融和の一端にも資せんと長田高等普通學校長坪內高女校長、宗像鮮銀副支配人などの援助を得て『內鮮女學生』と稱する月刊雜誌を出す事となり愈々其の創刊號が生れた

◇……兒童文藝……◇

遲刻

烏山小學校尋六　松永新七

『起きないか』と言ふ聲に夢を破られ目をさませば八時十五分の急行が通つた。登校の用意にとりかゝつたがさて唱歌帳がない、あつちの本を引張り出し、こつちの本を抜り出しやつと探し出したが時計を見ればもう八時三十分を過ぎてゐる、早速朝飯をすまして學校へと走つた。途中の所まで來ると生徒の勇ましい讀本の聲。失敗つたと思つたが仕方がない。學校に着いて見れば授業始めの鐘が終つた時であつた僕はとう〳〵遲刻となつた。

▲評、時間に遲れまいとあせる心持が短い文の中に刻まれてゐる（記者）

とこや

京城日出小學校尋二　原田治郎

ぼくはこないだおかねを五十せんもらつて、とこやへいきました。ぼくがいつたときには、人が一りゐました。その人はすぐすみましたので、ぼくのばんになりました。はじめとこやさんは『こゝへ、しをかけなさい』といひました。ぼくがこしをかけると、すぐにきかへをもつてきて、ぼくにむかつて『ちやんとしてゐなさい』といひました。それから、きかへでつみはじめました。前のかゞみをみてゐると、人やぢどうしやが、通つたりして大そうおもしろうございました。やがてつみあげたところで、こんどはながしの方へ『おいで』といひました。

▲評、文のシリツポが、きれてゐるが、かへつて其方がおもしろい。〇のついてゐるのは、よいところです（記者）

演藝案內

大正館　櫻井町電話八七三　松竹キネマ株式會社朝鮮總特約店

◎常る二十三日より本年掉尾の大寫眞
◎實寫　天然色映畫 鮮魚狩り實況
・ホールム社特作『危ないなあ』全二卷
◎喜劇 松竹キネマ歌舞伎部新作品
舊劇　大久保彥左衛門　全六卷　天下御免の似偽翁の珍談逸話を發揮
◎米國ピラミツト會社超傑作映畫
海洋活劇　女ターザン　全五卷　米國大活劇 南洋孤島に漂着した美人ドラルテイナ孃を主演に家を憬れ知らぬ乙女と蜜の如き冒險の奇諺を始めた最も大膽な赤裸なる同
◎新派悲劇　松竹キネマ代表的特作優秀映畫　虞美人草　全六卷　小谷ヘンリー氏監督撮影の下に完成せる日本未曾有の大映畫
〇入場料金特に普通

京龍館　株式會社日活聯盟　電話三二一番

本年掉尾の忘年特別大興行（十二月廿三日より）
米國ヴアイタグラフ會社大傑作 名優ウイリアム、ダンカン氏出演 驚異的連續冒險大活劇
最後の勝利　全拾五篇參拾壹卷
曠茫實に數千哩西部アメリカの山野を背景とし猛優ダンカン氏が亜世の大活躍をなせる流血淋漓の大爭鬪は觀る人をして思はず驚嘆戰慄せしめねば止まず……全篇呼吸をもつかさぬ大活劇……果して最後の勝利は何れ??
日活向島派　新派大悲劇　犧牲　全六卷
日活　玉松之助劇　猛將加藤清正　全七卷
其他實寫　▲本興行中は滑稽特に入場料値上せず招待券觀覽券割引券御斷り申上候

喜樂館　日活直營　京城本町壹丁目　電話五九七番

十二月廿三日より本年掉尾の三映畫
實寫　印度風俗
滑稽　難行苦行
日活京都撮影所新特作封切　松之助尾太郎延一郎合同奮闘劇
舊劇　梁川庄八　全五卷　仙臺脫藩破獄の怪傑梁川庄八正國が計戀あり血あり又淚ある松之助劇
陸軍のパール　卅卷の內　第十二篇　敵？味方？　潛航艇爆沈　四卷
解說　小石田涼花　早稻田寶洲　石田旭花
文部省推選大映畫東京國民新聞所載渡邊霞亭先生原作新派人情美譚　まごゝろ　全六卷
世を呪ひ人を恨みし天刑の業病も天に通ずる雪江がまことに枯木再び花咲く崇高無比の人情美譚は日活東京撮影所國本一派が努力劇
豫告　當館の新春壁頭を飾る日活代表映畫の封切を刮目して待たれよ

中央館　永樂町一丁目商品陳列所前　電三〇一四番

常る十二月廿三日より寫眞取替
實寫　ヨセミテの風景　全一卷
滑稽　一匹鼠　全一卷
伊村秋元一座撮影
新劇　菊一文字　全五卷　池沼に潛む蛟龍も一度雲を得ては天翔けるべく埋れ木も春を待ちて花咲くと西天下に身を潛め王事に盡す勤王の志士
伊國ラチナアース、トリー社作
活劇　女マチステ　全五卷　有名なるマルカントニー一座の映畫久々にて久保田清一座の熱力
〇新派　海の鳴る頃　全四卷　偵造は自己の期待を裏切られた結果社會の總てを呪ひ而して破壞せんとしたが胸底の囁きに依り光明を認めるといふ

黃金館　國活ニ社洋劇専門　黃金町電話一六三七

常る廿二日より新寫眞上場
實寫　ユ社週報七十二號　一卷
喜劇　汽船の內　オンス、モランス氏主演　一卷
時事劇　雪中行軍　四卷
ユニヴァーサル映畫
社會劇　牧場の小公女　五卷
一幕活劇　正義の騎手　全六卷
▲チユーク、アールリー氏▲セオドル、ブルツタス氏▲ベスター、ベツグ氏▲キングフビツシヤー、ジョーンズ氏▲ジョセス、リス氏▲クレアル、アンダーソン孃▲ハリーケリー氏
（御注意）今週に限り廿二日より廿九日迄

浪花館　明治町　電話二六〇

一月一日より　東京落語大一座
笑福亭笑三　桂ノ圓昇　女道樂 桂昇治　三遊亭圓天坊　橘ノ圓太郎　橘ノ圓
橘ノ樂天坊　三遊亭圓之助　橘ノ圓左近　五明樓玉輔　雷家萬治

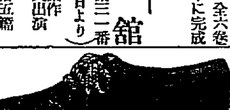

ゴム靴　安價提供　品質宣傳賣出　信用アルゴム靴　半期間保證　カタログ送呈
明石市西仲之町　谷川ゴム會社　電話二一二七番　振替大阪二八六五八番

職業　金ヲ得ント欲スレバ職ヲ撰ブニアリ　仕事美シク手輕遠方デモ直グ出來　熟練月收百圓位　見本參拾錢要ス但シ特約ハ一町村一名限　◉從業者三十人以上アレバ純益壹ケ月貳百圓以上　大阪南區天王寺師範學校裏鐵道踏切南越東　振替大阪一六七六二　電略ア又アサヒ　旭商會

京日案內

法人登記公告　銀波金融組合（變更）理事尹敬輝ハ大正拾年拾貳月六日職務ヲ免セラレ新ニ黃海道鳳山郡銀波里參拾壹番地高淸夫理事ニ任命右大正拾年拾貳月拾壹日就任ス　右大正拾年拾貳月拾參日登記　海州地方法院沙里院出張所

株券　株券金融　營業時間午前九時ヨリ午後五時迄　日曜休　安全秘密嚴守御便宜ニ取扱申候　京城明治町二丁目　電話長一七六四〇番　竹下

賴母子　諸種賴母子講落札掛込金買入　信用附取扱可申候　其他金融　電話　京城本町四丁目　秋山衣服店へ

毛皮　なめし並製造　各種毛皮豚毛牛皮類買入　京城西小門內七八（電略モリ）紀州油脂商會

毛皮　なめし並に仕立　鳥獸剝製標本　鳥類毛羽買入　皮鳥毛貿易　京城本町二　萬商行　電話二〇六五番

古本　無比高價買入　是非御試を乞ふ　御報次第早刻參上仕る可く候　電話九五番　振替九七一〇番　京城本町壹丁目　群書堂

貸家　住宅向一箇月ノ家賃ハ貳拾貳圓　場所義州通一ノ三八　御希望ノ方ハ京城本町二ノ五四　盛信社へ

賣家　建坪六十余坪在倭城臺　鐵工業工場向都合にて貸品としても御相談に應ず　姓名在社

募集　船內事務員及女子事務員募集　同等以上卒業者又ハ商業學校卒業者　履歷書携帶來社アレ　朝鮮郵船株式會社

電話　至急買入れたし　夜間不在ノ節ハ御來談を乞ふ　京城櫻井町一丁目二〇番地　齋藤　山口ミチ代

內科　胃腸病　（診察時間…）　石川醫院　電話一三九〇番

外科內科　皮膚科　X光線KS式デアテルミー科　京城旭町　高崎病院　入院　電話一七三六番　高崎龍一

良藥口に苦し　甘い葡萄酒の一杯よりも　苦きとも　津村人參エキスの一杯を召せ　經濟にして効果數倍　即ち一擧兩得
朝鮮京城本町　津村兄弟商會　振替京城三一五一番　電話一四八〇番　電略（ツ）又は（ツムラ）　電話一八七〇番

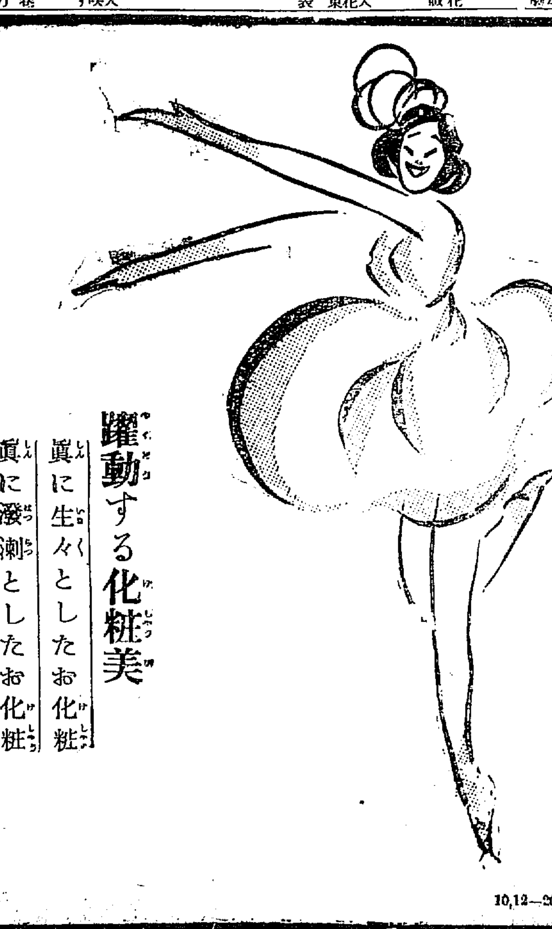

づけた白さが生地になる
レート白粉
躍動する化粧美
眞に生々としたお化粧
眞に潑剌としたお化粧
は……レート白粉で!!
東京・大阪　平尾賛平商店
10,12—204

街から街へ
（杵の響き）

列車内の犯罪に 移動警察隊
各府縣と連絡し 私服が列車に乘込む

【東京】近來鐵道を利用して行はれる大犯罪が續々として現はれるので鐵道省と内務省と相談の結果、此犯罪を未然に防ぎ、且犯行者の捕縛を容易ならしめる爲め、鐵道客車内に於ける警察力の完全を期せん爲め、内務省は廿三日午前十時から、全國重要府縣の警察部長約二十名を招集して、右に關する會議を開き、尚午後からは鐵道省の運輸、旅客等の局課長を招じて、更に連絡の協議會を開く筈であるが、午前中に終つた警察部長會議に關し、河原田警務課長は語る『從前からも鐵道警戒に關しては怠つて居た譯ではないが、何樣鐵道に關する警戒は移動するものであつてこれまで連絡の中心がなかつた爲めに、連絡上の手落ちがないとも言へなかつた、佛國などでは内務省の警保局長の手の下に、約三百餘人の執行權を有する警官が居て、これを移動警察隊と稱して、專心鐵道警察の任務をして居る、これは理想であるけれども日本では金と制度の問題で其儘を應用することは出來ぬ、然し此儘とすることは出來ないので、現在の制度に依つて、各府縣の警察部が連絡を保ち、此移動警察の任務を敢行することになつた、其方法は勿論旅客車に正服の警官などを乘せるやうなことはしないが私服警官を或組織の下に列車に乘せ、旅客が安心して旅行の出來るやうに、列車内の警戒をする、其細かい方法は語ること出來ぬが、要するに内務省内に此移動警察の本部主任を置き、各府縣にも移動警察官を設け連絡を充分にして此任務に當るのである

英皇儲台覽劇に 女優を入れるな
其方の係へ嚴重に示達した 宮内省の時代錯誤
タイピストと舞踏された太子

【東京】櫻咲く四月に日本を訪はせらるゝ英國皇太子殿下が極めて平民的に在すことは普く知られてゐるそれだけ歡迎準備に我當局者は頭を惱めてゐるといふが殿下には踊りがお上手であるから歡迎在留の英人連は今から舞踏會當日殿下のお對手を申上げる花のやうな娘を物色中だといふ東京市や外務省あたりでも盛大な夜會を催して御觀覽申上げるといふまでもなく宮内省で日本の歌舞伎を御覽に入るべく帝劇へ御案内申上ぐることは既に聞いたが驚いた事はそれに女優を交へることは絶對に罷り成らぬといふ嚴重な御達しが宮内省から今回其の係へ達せられたことである。これを傳へ聞いた外務省の若手高官連は更ならぬ宮内當局の頑冥に呆れ返つて猛省を促さなければならぬと意氣込んでゐる英國皇太子殿下の平民的に在らせらるゝ事の逸話は數々ある最近加奈陀から米國へ御旅行の際米國で盛大な歡迎夜會の催された時一人の美しい娘タイピストが入場券を一生懸命に奔走して手に入れたものだそれで正裝して夜會へ出かけ愈々舞踏會となるとタイピストは人波を押し切つて殿下の側近く進み極めて無邪氣に『貴方は英國皇太子殿下？』と問ひかけた殿下は莞爾とされて『ウンそうだ』とお答へになるとタイピストは『では妾と踊つて下さらない？』と注文したすると殿下は即座に『よろしい踊らう』といとお快活にタイピストをお相手に二回舞踏室を踊り廻られたといふこの話は歐米の社交界で誰知らぬ者はない位であるそれに『女優を交へては相成らぬ』とは我宮内省の耳は何うしたと憤慨し乍ら某外交官は語る

自分はせめて東京市主催で一日覽いた女優劇でも御覽に入れ當日は市民で敬意を失しない禮裝を整へた人を劇場へ入れ幕間に夫人令孃女優等を交へた大舞踊をやつて貰ひたいと思つてゐる佛國邊では斯うふのをガラの日と稱して必度貴賓をお迎へした時にあることだ

山陽ホテル 大改造
工費十一萬圓で 食堂や休憩室を擴張する

鐵道院直營山陽ホテルにては近來旅客の激增せると各種の宴會をホテルに於て開催する者益々多きを加ふるため從來の設備にては不便少からざるを以て新に工費十一萬圓を投じて客室及び食堂の增築をなす事となり增築の箇所は階上を客室として五室乃至七室を設け各室には浴場を附設し階下は優に百三十人を收容すべき大食堂とし從つて從來の大食堂（約七十人の收容力あり）婦人休憩室、喫煙室、支配人室等を打通して百三十人以上を收容し得べき休憩室に改築し本月中に工事に着手して來年三月中に落成せしむる豫定であるが其他玄關口附近バー及び讀書室婦人休憩室等も若干改造をなす由にて落成の曉は面目を一新し旅客其他に對し一層の便宜あるべしと

失業者の 示威運動起らんとす
降誕祭の贈物に抗議する 事前に警察で手入れした

【倫敦二十四日發電】失業者の示威運動起らんとしたるが警察により手入されたる運動は赤色的陰謀の性質を含むものと信ぜらる右運動に加はりたるものは各商店を略奪した尤も其目的とする所はクリスマスに際し種々の贈物を買求むる奢侈に抗議する意味なりとの事である數百の群衆は警官監視の下に市内を練り歩いたが別段暴動はなかつた

耶蘇長老檢擧さる
龍灣青年團を組織し 不逞運動を劃策す

今回平安北道警察部では義州郡義州面弘西洞一五八耶蘇教長老金泰周以下十二名を檢擧し目下嚴重取調べ中であるが今日までに判明せる犯罪は彼等一味は昨年四月頃より獨立青年團を組織し共に對岸寬甸縣を根據とする不逞團と連絡を執り朝鮮獨立を夢想し不逞運動を計畫して居たもので本年八月光復軍總營總理張永信外一名を當局で搜査中と知りつゝ自宅に隱匿し尚光復軍に對して武器彈藥の運搬道案内等をなし其他不穩文書の配布等をして居たと

向學心勃興し 需要激增す
來年度の教科書は學校に供給した後一般市場へ廻す

近來一般に向學心勃興の結果教科書の需要頓に激增したので當局では來年度教科書供給の準備に關し相當計畫を施し諸學校用と官立私立を問はず十分需要に應ずべく準備し又普通其他一般需要の分も支障なき見込なれども此の一般需要の分は其數豫定し難きを以て學年始に際し需要一時に殺到する場合に於て學校供給に不足を生ずるが如きこと無き樣來學年始に於ては諸學校用の全部供給せられたる後にて其當局其他一般の需要に應ずる方針とし其取扱方に付き府尹、郡守をして發賣人に通牒と共に承知せしむるやう十二月二十六日學務局長より各道知事へ通牒を發した此の發賣方法に依る結果學校の準備上遲延の場合には自然普通其他の一般需要者に迷惑を及ぼすこととなるので各學校に於ては豫め需要見込數を調査し成る可く速かに發賣人へ申し込むこと肝要なれば此旨をも併せて通達した

東北帝大の 會計課に不正事件
出入商人との醜關係か 餘波は新妻事務官まで波及せん

【仙臺電報】東北帝國大學會計課に不正事件發生した其内容に就ては其筋にて絶對秘密主義を取居る事とて知るを得ざるも探聞する處に依れば出入商人との醜關係らしく小川總長を初め一同憂慮してゐる尚事件は擴大して新妻事務官にも及ぶべしとの說が專らである

所澤航空隊では 四日に飛行初め
本年度は廿八日限り サ式で制限着陸の練習

【所澤發電】所澤航空學校學生の本年度飛行練習は來る廿八日限り休止し明年一月四日初飛行を行ひ六日より再び練習を續行し中西少佐野口小澤兩中尉等教官の下に短期學生は二式一型及二型長期學生はサ式にて制限着陸の練習を行ふ筈なり

不良兒の爲に 少年保護日の催し
警察の黑表に載つてゐる 不良少年が一萬人以上ある

【東京】市社會局では不良少年が逐年增加して現在要視察の黑表に載つてゐるのでも一萬からあり實際の數はどれ程あるか判らない而して其不良少年の中には名門や富豪の子弟が邦々に多い誠に寒心すべき現象だと云ふので明年二月十一日の紀元節當日から三日間少年保護日を擧行する事に決定した本間保護課長は語る「一般家庭の注意を喚起するは勿論かうして不良少年自身の反省を求むると同時に此方面の救濟にも當らうとするのである」と

文展に倣つて 朝鮮美術展覽會
陽春四月の候を卜し京城で 斯界の大家を會し懇談す

學務局當局や和田參事官等に據り熱心に唱導された文部省美術展覽會に倣つて朝鮮美術展覽會を開催すべしとの議は漸く具體化し愈々文化政治宣布の一端として大正十一年四月陽春の候を期し總督府主催の下に京城に於て開催せらるゝことに決定し右に要する經費も來年度豫算に計上せられたるが總督府では之が準備として二十六日午前十時より在京城美術鑑識家斯道の大家や名士二十餘名を總督府第一會議室に招き水野政務總監柴田學務局長和田參事官等列席の上水野政務總監より鮮展開催の趣旨目的を開陳して出席者の諒解を求むると同時に出品準備や援助努力を懇願議する所があつて正午散會した因に會期は未定であるが開催趣旨や計畫に關しては二十七日午前十一時柴田學務局長より詳細公表せらるゝ筈である

今期議會には 臨時傍聽券は發行せぬ
何かにつけて面白くない 結果を招來する虞があるから
寺田衆議院書記官長談

【東京發電】凡ての方面が複雜になつたゝめ現在の議院の狹隘がつくゞく感ぜられる數年前に比べると傍聽者も多く院内規定の如きも三千餘頁の浩瀚なものが編成されて居る多數の傍聽者を悉く收容する事は何かにつけ面白からざる結果を招來する虞れがある自然議會の例に鑑み首相と談合し今期議會からは絶對に臨時傍聽券を發行しないことにした夫れでも日々六百の傍聽者が入る勘定で萬一を慮かつて守衛も非常に混雜を呈したので今回は緩和策として通用門内に約二十坪の臨時接待所を新築して居る殊に本年は新に約三十名の給仕を臨時に雇はれる筈だがどうしたものか應募者が皆無で開院式を目前に控へて庶務課でも困つてゐると云々

金票を僞造し 三百圓を騙る

江原道生れ高天柱、京城生れ安光植宗君三の三名は若草町下水工事人夫に雇はれ中共謀して金票を僞造し貨に對して金貨と兩替し宿料を支拂ひて三百餘圓を詐取して新町遊廓に於て全部酒食に費消せる事發覺して本町署に逮捕され二十六日檢事局に送られたりと

息吐く暇も許されぬ 交換手のこの頃
平素の通話回數六萬回が 最近では七萬前後を往來す

師走餘日もなくなつた京城郵便局では各課とも皆其全能力を發揮して繁劇を極め混雜して緊張振を見せて居る殊に電話交換局では三十二名の交換手が働いて居るが何しく妙齡の少女達が働いて居る時交換室に一秒の油斷も隙もなく實に懸命して交換手達の緊張した顏振には全く同情の念を禁ずることが出來ぬそれと共に通話の際直に交換手を怒鳴りつける自己の不德を恥ぢずには居られぬ、歳末になつての通話の忙しさは著しく增加して交換局でも世話は一日平均六萬回以下であるが最近は六萬五千回乃至七萬六千回といふ狀況である即ち平素は加入者一人一日十五六回の通話といふ平均なのが最近は二十回位の平均になつて居る所に現今で交換手は全能力を出して働いてゐるのでこれ以上に增しては甚だ困難を感ぜずには居られぬ、一日の中でも最も急がしいのは午前十時頃から午後の四時頃までゝ最も急がしい時に取扱ふ一時間の回數は全日分の約十分の一に當るといふことである交換手一人の受持つて居る線は百二十三で全く息吐く暇さへ無い位の忙しさである

佛蘭西の詩人大使を 若い讃仰者の歡迎
大使館關係の夫人令孃達の コンサートが呼物

【東京】懷しい佛蘭西の詩人クローデル大使を迎へて同じ東京に住む何かの好み切れぬ喜びを表はしたいと若い紳士や學生の觀合から成る文化人の集團が歡迎會を組織すべく其準備に忙しい二十一日に外務省の近江谷氏が大使と精議の末大使に逢ひ時の打合せを了した大使は何か其他に生來を愛される方だから勿論喜んで出席を承諾された日取は來月十五日の豫定であるが佛國の答禮使ジョッフル將軍の來朝が多分廿日前後になるらしいからそれとぶつからぬやうに都合好い日曜日を選びたい當日の番組に就ては廿六日に準備委員會を催し大體を決定する事になつてゐる」と歡迎會のプログラムは各學校の學生各團體の代表者の歡迎辭があり大使は自分を取り卷く若い讃仰者の爲めに答辭を兼ねて親しみある文學に話が移るべくその他外語學校の生徒の大使の作品劇が演ぜられ又佛國大使館關係の夫人令孃より成る美しい音樂のコンサートが當日の呼物となるであらうと

新券番大宮の 橫領事件豫審決定
藝妓の前借保管金や 組合の特殊金を恣に費消す 地方法院の公判へ廻る

新檢番取締役として花柳界の顏役大宮直三郎（四七）に係る檢番の藝妓組立金其他の橫領被告事件は年の瀨も押迫る廿四日愈金川豫審判事の豫審が終結決定し有罪として京城地方法院公判に移された右は遊廓に殺しで死刑となつた都野川の情婦忠信を己が居室に抱へる際の前借金支拂も保管してゐた金員を勝手に使用した者で總計一萬圓以上に上つてゐる即ち大正五年五月十三日新檢番の組合立と同時に取締役に選任され爾來本年五月二日迄其任に在つて同檢番營業の事務の監督をなし且藝妓賞與積立金の交付を受け之を預かつた分や各藝妓の稼高に依つて算定される賞與金等を各人別に預かり保管したもの其間に於ける犯罪の第一事實は大正九年一月藝妓玉代値上と同時に藝妓賞與金は丸花一本に付六錢半花一本に付四錢の割合で給與すべく決定し同年八月二日から本年二月三日迄の間に同藝妓加代外百三名の大正九年下半期分の之に基いた賞與金總計六千百八十九圓七十八錢を會計係から受取つた時所定の方法に從はず自家藝妓の揚代、抱藝妓の衣類調製費及生活費等に融通する爲自身の預金として西川銀行支店に預金し其支拂を受くべき第二事實は同檢番組合員は檢番から其當月分玉代の七掛以上の金員を借用する場合其他二日の規定日を超へ長期に亘る金借を爲す場合及び檢番の特種の金員を借用する場合等に於ては組合員一同の承諾を得べき内規である事を熟知しながら自分の會計係酒井某と共謀して檢番の金員中から大正六年六月迄の間に數回に亘つて三千六十餘圓を恣に私用に充てる目的で時々大一郎から交付を受け橫領し其他を拔込んだりしたもので犯罪行爲は刑法第六條で處斷され刑事訴訟法第百六十七條第一項に則つて決定されたものである

疑問を解く 二個のバスケット
眞犯人川原井は疲勞の 爲め着後直ぐ就眠させた

【東京發電】問題の行李詰事件は眞犯人川原井庄松（三七）の捕縛によつて一段落を告げ二十五日は日曜にも拘はらず早朝から馬場刑事部長中村合力係長以下犯人逮捕に從事した刑事等出廳し橫須賀田の浦に犯人が投棄した二個のバスケットから多量のコカインを取出して調べ一方信濃屋へ運搬んだ島久の店員鈴木佐造及上原藤枝等を參考人として召喚し着々取調べた庄松は二十五日午後五時四十分橫須賀から東京へ着いたから約一時間取調べたが犯行後逃走のため疲勞し就眠を希望するので早く寢に就かせたが同夜は十二分に安眠し今朝八時に起床取調べを續行した

高橋は共犯者ではない
青島に潛伏した高橋は 川井原と知合だと言ふだけ

【青島廿五日發電】行李詰事件共犯者が青島に潛伏して居るとの事で其筋の活動を見たが右は若鶴町藥物商高橋正平（三〇）にして共犯者に非ず本年五月川原井と知合となりしにすぎぬ事が判明した

女教員の名に鎖されて
▽不義の嬰兒を旅館に置き去りにせし女教員捨兒事件の眞相發表さる△
人の罪か？運命の罪か？

◎二番室　京都府下某旅館の二番室に泊つた三十歲前後の婦人は、東京の者だと云ひ附添の一人もなく、郵便局へ行つて來ますと云ひ、嬰兒を殘かした儘自分一人で出掛けて行つたまゝ夜中になつても遂に歸つて來なかつた。宿の人々は女中も件の婦人が外出を怪しまなかつたが『旦那樣の許へでも行かれたのだらう』と許り思つてゐたが遂に歸つて來なかつた。依つて警察署員數名は嬰兒の着替一枚と晒布が二組あるばかり。一同八ヽと困惑したその時であつた一人の警官がフト兒嬰の咬へてゐる牛乳瓶の表に燒きつけてある文字に見入つた。『占めた——』早速その瓶に燒きつけた文字に依つて『伊藤』搾乳所のものと分り、その配達先を調査すると○○京都旅館に泊つた婦人は、東京の者で森かよ子と云ふ婦人である事が判つた。更に取調べると、その婦人の身元は京都の某女子師範學校教諭の前歷あり、同家を立出た事が判つた。名から職業迄知れたのだから、京都の親戚へゆくと直ぐ調べがつき、そこに身を寄せてゐる婦人森かよ子を警察に連行したのである。そして、新聞記者に對して森かよ子は、一月の發表をどうしても自狀せず、昨年の嬰兒の父の姓名を取つた。夜の郊外でも心ならずも陵辱された禍の結晶としてこの子が生れたのです、と言ひ張つてゐたが、女工や何かとは違ふ境遇の婦人である點から考へて、この嬰兒が陵辱されて産れた祝福されない子でないことは其筋で判明した。遂に彼女の情夫が、身分のある男であることが分つた、發表の結果は事件は益々擴大されて意外な方面に發展される事になつた。斯くて、森かよ子の秘密は永久に秘密として葬り去られることが出來たであらうか否、否、否……『講談倶樂部』新年號には、彼女が此の悲しむ可き運命に苦しむの顛末より嬰兒を始め葬らしい懺悔の話、自白の始終まで詳細に記載され到る處で非常な評判になつてゐる。尚『講談倶樂部』新年號には作小說講談數十篇を滿載、正月號の餘りに良いので歡迎されてゐると云ふ

法廷便り

▲●●●●●● 有罪から無罪に　[illegible]が廿六日右は前審取消し無罪の判決となつた内容は昨年九月京城禮智洞某頭に對して鄭某法なる者が特許出願中た器械を說明し目下專賣特許出願中だから之を共同出資として利益を得やうと甘言で欺き百五十圓を受取り内五十圓を詐欺したとて韓から告訴されたものである

▲畓を種の詐欺結審　府内旭町一の一古物商橋田三代吉（三）外三名が昨年三月頃忠南牙山郡仙掌面の畓地七萬八千餘坪を買受けたが該土地は海水浸入の爲め收穫皆無なく加ふるに二萬餘坪は海中に崩落し滅失したので之を旨く胡麻化し彌縫策を講ぜんと共謀して平田某を甘言で欺き恰も豐作續きで年々四百五十石以上の收穫あると欺罔し二萬四千餘圓を詐欺した事件は廿六日金川豫審判事の豫審終了し何れも有罪として京城地方法院の公判に移された

官服を入質して免職さる

【東京發電】東京衛戍監獄看守[illegible]久太郎（三）は去る十三日附にて免職となれり右は官服を質に入れ又藝妓カフエーの女給等を誘拐したる爲也

荊妻重病ニ付不本意ナガラ歳末年始缺禮可仕候　大垣丈夫

けふのメモ（二十七日）

▲軍司令官忘年會　午後六時より軍司令官々邸
▲張德楨氏記者招待　午後六時より朝鮮ホテル

人參湯

歳末景品附賣出は市内では二十商店ありて互に鎬を削り顧客を呼びつゝあるが總數は五十四萬百七本で▲それに對する景品價格は三萬三千四百十二圓である最も景品價格の多いのは本町一丁目聯合賣出が筆頭で十二萬本の額に對して五千九百九十圓、次いで本町二丁目は十一萬本に對して四千百八十八圓だそうな▲不景氣、不景氣と眠聲を揚げながら矢つ張り本町通りでもブラついてゐると▲右の手にも左の手にも、一人でより持ち得ないやうに一杯買ひ込んで行く▲年末氣分はいよく數日でドン底に落ちても▲うお芽出度いお正月が直そこいらまで來てゐるのだ

◎急告
去十一月中本社員藤川國太郎を帶て南鮮地方へ出張せしめ候處同人は本社の用務を以て諸方面に對し[illegible]行爲有之候に付本社に於ては一切關係無之候間此段御了承相成度候也
京城本町二丁目　滿鮮之醫界社

一、呉服券紛失　呉服券金五拾圓也（番號[illegible]）右ノ商品券紛失致候ニ付無効
京城本町　九一　呉服店

◇女の病氣には一番よく効く
人參當歸散（にんじんとうきさん）
が第一等！飲めば飲む程若くなり、どんな婦人病にも必ずよく効く萬病の靈藥
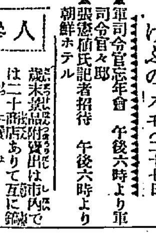

子宮病、血の道、帶下、産前産後、月經不順、冷性、其他女
○全國藥店にあり若し無き時は直接御註文あれ
一の病氣一切によし
定價　五十錢、一圓、三圓、六圓
發賣　京城長谷川町四八　合資會社
本舖　朝鮮製藥
振替京城一三〇九、電話一二〇一〇番
（說明書進呈）

強胃消化錠 マーゲン
發賣元 大阪 日本[illegible]藥房

千歳號
自動繩　新案發明
機界之模範機械　最廉價卸賣　自家用にも特價貸
貸取引　當分
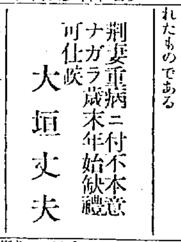

大阪難波稻荷町　殖産工場
說明書送呈す

東京
歌舞伎俳優大名題
紀の國屋
澤村源之助
澤村源十郎
片岡卯左衛門
外一座
正月興行大正館へ出演

資本金貳千萬圓
頭取　安田善次郎
株式會社　百三十銀行京城支店
京城本町二丁目
電話長五八番、九四番　振替貯金京城二三一番
銀行一般の業務精々御便利に御取扱申候
爲替取組先は内地各方面並朝鮮樞要の地に有

開業御披露
會席御料理
謹啓時下酷寒の候各位益々御清榮の段奉慶賀候陳者今回（元新千成跡）に開業致し候間何卒御愛顧御引立の程伏而奉懇願候
京城旭町一ノ二五（元新千成跡）電話六三〇番
會席御料理　眞砂
森見サト

川上式　特許九三八〇九號允許
炊事兼用
煉炭ストーブ
七個年の實驗と十四回の改良を加へ最も完全に炊事を兼用せらる輕便ストーブ
（御申込次第說明書進呈）

煉炭ストーブ御購入の御方樣に最も安價なる新發見の無煙石炭及煉炭を提供します
京城本町四ノ一（櫻井町通）　スミレヤ商店

實説 力士評議（？）

第一八一席　少金井芦洲講演

今や巖石、和泉川の兩力士、必死の力を盡して組打をいたしてゐる處を、大力無双の瀧川伴五郎が大喝一聲伴『エイツ……』と双方の背中を打つた『アツ』と云つて組合つた手を放すところを、双方の襟へ手が掛ると見えたるが、伴五郎滿面朱を濺いだる如く相成つて伴『ウーム……』といふと巖石、和泉川の兩人を宙へ差上げたや驚くまい事か見物『ウワーツ……』甲『ど何うだい、豪い力量ぢやねえか』乙『コウ／＼彼の魚屋の腕の力瘤を見や、恰で大木の節見てえぢやねえか』丙『然うだ／＼、豪え力量だなア』數百の見物は實に度膽を抜かれて呆然として居ります伴『サア兩人、拙者の申すことを好く承はれよ、拙者は故あつて魚屋はいたして居るもの丶、眞實の魚屋に非ず、其方達が斯う遣つて爭つてゐるのを見て誠に氣の毒に存ずる故、助け得させる、拙者が此口を利いた上からは何うか拙者に任して、兩人共仲を直して貰ひ度い、若し仲を直さんと云ふなれば詮方がない、お前方兩人の生命は拙者が取つて終ふが何うだ、拙者に任せて、仲を直して呉れるか、何うだ、若し厭さんとあれば拙者にも了簡がある、お前方兩人を恨みつこのないやうに大地へ叩き付けて粉微塵にいたして終ふが何うだ』兩人共に宙に差上げられてゐるのだから、何うするとも出來ない峰『ウーム……お、お任せ、お任せ申します』伴『ウム可し……サア此方の關取、お前は何うだ』才『私も巖石關が任せるならお任せ申します』伴『ウム可し、然らば兩人共に確に拙者に任せたな』峰『ヘエ、モウ決して厭はごんせん』才『確にお任せいたしやした』伴『ウム、左樣か、其れは有難い……オイ／＼見物の町人』甲『見物の町人たア何んでエ、お前だつて町人ぢやねエか、魚屋ぢやねアか』伴『何んでも宜しいから大きな丼へ水を一杯持つて來て貰い度い』甲『有難うございます』やがて二升も這入りさうな丼へ水を一杯持つて來る甲『ヘエ魚屋さん、水を持つて參りました』伴『ヤ是は有難い、今此方の關取も下すから待つて居て呉れ……ウーム』と云ふと右の方へ差上げて居た巖石峰右衛門を大地へ下す伴『サア關取、その水を飲みなさるが可い、心氣が爽快になるから飲んで呉んなさい』峰『有難う存じます』伴『ウーム』と云ふと今度は、左の方の和泉川才助を下して水を飲ませる、兩人共ホツと一息伴『モウ大丈夫だ』峰『有難う存じます』才『有難うございます……オウ巖石關』峰『何んだ和泉川關』才『ヤア何うも飛んでもないことを爲たつけのう』峰『アヽ飛んでもねえことを爲たつけ、まあ勘辨して呉んなされ』才『ヤア勘辨も何もごんせん、元々私が惡いから始まつたこと、詫を云ふのは諸方でごんす』峰『イヤ然うでない……マア旦那の爲に危く生命を捨るところを助けて頂いて誠に嬉しい事はごさんせん』才『然うでごんす』此の騒ぎを聞いた金六が驚いて飛んで參りまして金『若先生』伴『ヤ金六か』金『金六か ぢやアありません、だから私が今日はお休みなさいと、斯う申したんぢやありませんか、折角勘當の許りかゝつた處を人の爲に力ア出して、今度といふ今度はモウ一生の勘當ぢやございませんか、ア、何うも困つた事をしてお呉んなさいましたなア、一體何うしやうつてんでございます』伴『金六、お前の云ふ處は道理であるが、併し武士たる者は人の危きを見て、其儘往き過ぎると云ふは武士でない、實は是々云々、拙者の勘當と兩人の生命と何方が重いかと云へば生命の方が重い、依つて乃公は一生町人となつて大小を捨て、魚屋で暮すつもりで、此の兩人を助けたのだ、今更何と申しても詮方がない、何うか此後とも宜敷く頼む』金『なあに若先生、そんな事ア構やアしませんが、併し折角勘當の許りるところを』伴『是までの運だ、詮方がない、何うか諦めて呉れ』金『飛んでもない事になりましたなア……オイ關取衆、此お方は品川の鰕龍軒樣の若先生で、實は是々云々で勘當をされ、力は封じられてあるのだ、お前方も若先生に命を助けて貰つた恩を思つたら、何うか若先生の御勘當の詫の叶ふやうに盡力をして呉れ在』

十二月廿八日（舊暦十一月三十日）
水曜日　乙丑　八白
暗剣　丑寅　先負　軫
宿　除

▼八白▲如何焦慮つても効果なく沛然なり難き日遠方への旅行は見合せ
▼九紫▲引込思案の生じ易き日大に元氣を出して働けば存外利得がある
▼一白▲人の言に從つて進退する時は不測の禍ひを招く世話事一切禁物
▼二黒▲無事に過ぎて張合抜けする日常の事は妨げなきも新事は見合せ
▼三碧▲内にも外にも纏れ多く沛然できぬ日新しい取引は見合するが利
▼四緑▲氣ばかり急いでも物事捗り難く蹉跌大破れを來す小兒衞生注意
▼五黄▲概して順調の日なれども午後は諸事手控へて利喰口論を戒む
▼六白▲諸事他人に背かず至極順調に運ぶべく進むほど大利を占める日
▼七赤▲運氣盛大の日何事にも遠慮せず進取的行動に出で、吉待人來る

家庭療法

米汁と乾菜風呂　蔭干にした大根の葉を布袋に入れて沸した風呂　婦人病、腰の痛み、腹の痛みに著しい効驗があるのですが尚それに米の磨汁を入れると一層柔らかな心持のよい風呂になります。そして姙婦の爲にも老人の爲にも皮膚病に惱む人の爲にも温泉などに優つて著しい効能があります

物理療法

施術は毎日五時迄

診察の方は我社代理部へ御出で下さい

エッチカーレントチアテルミーとは根本より別物です

ケイ、エス式（エックス光線）ファラヂアテルミー等十種の物理療法が出來ます、近時歐米では盛んに研究應用されて居りまして其の治療に對しては技術と相俟つて驚くべき功力を表はします

▲神經痛やリウマチス、脚氣、喉頭結核、睾丸炎、慢性腸胃病膀胱病等は速かに全治します。

▲婦人病で年中ブラ／＼して居る者や慢性の肋膜炎、腹膜炎等にも非常に効力が有ります

▲るいれき横痃は切らずに全治し腋臭や頑固な皮膚病等も癒ります

▲秘密の奥の手開放

催眠術秘書

催眠術も熱心なる研究に依て今日は三年五年以前の域に比べると驚くべき [illegible]

錦文堂

りん病　ばい毒　請合藥　特別八円　四円　並三円　特別四円　三円　並二円

●淋病藥主藥は治淋劑とし梅毒藥主藥は驅黴劑とし醫藥學上最も有効と確定し歐米醫科大學帝國大學病院等にて實驗服用せる高貴藥なるを保證す若し前述の證言に違へる事を發見せる時は百圓進呈　あらゆる治療をなすも効なき患者は兎に角一度來談あれ

胃腸病　請合藥　二週間分一円

胃腸病は藥のみでは全治せぬ藥と攝生と相待ちて効を奏す　商舍は種々研究の結果、胃腸病藥十六方を調製し各種の胃腸病に適する藥劑を提供し、發生法を嚴守せしめ、病を根本的に治癒せしめんことを期す就中一號胃腸劑及特製四號胃腸劑には特に一倍三、二百圓の高價藥を主藥として配劑せり茲に保證す、何人にても分析の結果前述の證言に違へる事を發見せる方には分析料百圓を進呈す

補血　滋春素

肺病は不治の病ではない　本劑の主藥は現代の醫學上最有効と確定し醫科大學病院等に於て實驗配劑しつゝある治肺特効藥なる事を保證す若し前述の證言に違へる事を發見せる方へは分析料百圓進呈す本劑は服用三日目に咳を減じ食慾を進め熱を去り寢汗を留めて安眠せしむ

はい病　まろく　請合藥

百匁のめば四百五十匁の血が出來る

本劑は血液元素たる（Haemoglobin）にして内務省大阪衞生試驗場に於て分析の結果百分中八、五を含有せる事證明せられたる醫藥學上正確なる滋養素也　貧血の人、虚弱者病後の快復期等の滋養強壯に最適品也詳細は專賣所に就て聞き合されたし

婦人病　血の道　請合藥

御婦人は平素内氣なので、つまらかなのに醫者に打明けるのを恥ぢ新聞廣告につられ賣藥で、一時逃れをしやうとする方が多いか、かゝる姑息手段をして居る間に病氣が惡症となりて取返しのつかぬことになる、藥をあびる程服んでも攝生法宜しきを得ざれば慢性症に陷るのであるから是非一度當の有田ドラッグ專賣所に就き病症を打明けて御相談になれば時間も宜しいから鄭重に説明し

本舖　東京　大阪　有田音松

京城南大門外電車通

朝鮮專賣所　有田ドラッグ　電話（五六七番）振替京城四六七

鮮滿專賣所　釜山 [illegible]　大邱 [illegible]　平壤 [illegible]　仁川 [illegible]　木浦 [illegible]　群山 [illegible]　元山 [illegible]　馬山 [illegible]　大連 [illegible]　奉天 [illegible]

有田ドラッグ

にせドラッグ　有田ドラッグ

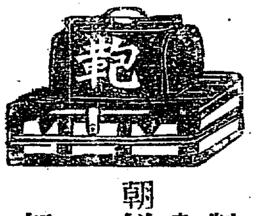

製造販賣

朝鮮製靴合資會社　京釜線大田　電話一六〇番　振替京城九八七番

卸　小賣

不動産信託

今般左記業務ヲ懇切ニ取扱可申候

一、土地家屋倉庫ノ貸付及賣買ノ保證擔保附貸附、不動産ノ管理、不動産擔保附債務ノ保證

一、貸借ノ仲介、不動産ノ鑑定及調査

一、土地建物經營ニ係ル一切ノ業務

一、神戸海上運送火災保險會社代理業

京城南大門通り五丁目四番地

朝鮮土地經營株式會社　電話一二九番

京城久枝肛門病院

痔疾專門

京城明治町　電話二二〇番

お目利上手

な方は普通の御選擇方法以上に必ず時節を御考慮の中に入れて細かい御注意を拂はれます

品質本位

花王石鹸

は品質の上からは勿論時節柄最も衛生的良品と好評を戴いて居ます

花王石鹸製造元　東京馬喰町　合資會社　長瀬商會
納香水日本輸入元
花王石鹸關西代理店　大阪安土町　合資會社　大崎組

化粧用

美顏水

化粧に困難の方々よ

◈試みに白粉を美顏水で溶いて御らんなさいましそれこそ白粉は自由に云ふ事をきき思ふ通りに美しく附きます。又◈素顏の美に對して美顏水は力ある護衛者でありますあの垢ヌケして美しいお顏！それは美顏水常用の方の誇りです

△理想的の……白粉のトキ水
△垢ヌケして美しくなる…化粧水

桃谷研究試驗所創製

増上寺の本堂も焼亡と 居並んだ宰相や各大臣

…要の爲に東京府の靈と云ふ高橋首相以下閣僚を始め各大臣…臣小川國勢院總裁岡野觀總監安樂元…記された位牌が安置された…消えてから既に四十九日人の噂も…とやら世間では揃ひもそろくあの恐…觀總監を始め政友會系の諸名士が…友會倶樂部や名古屋の梅澤辰造氏か…今や帝國議會に迫り…を胸に着け…

【倫敦電報】…勢となる…二十六日…大勢に東方に向つて…

二十四日正午〇六二〇三…

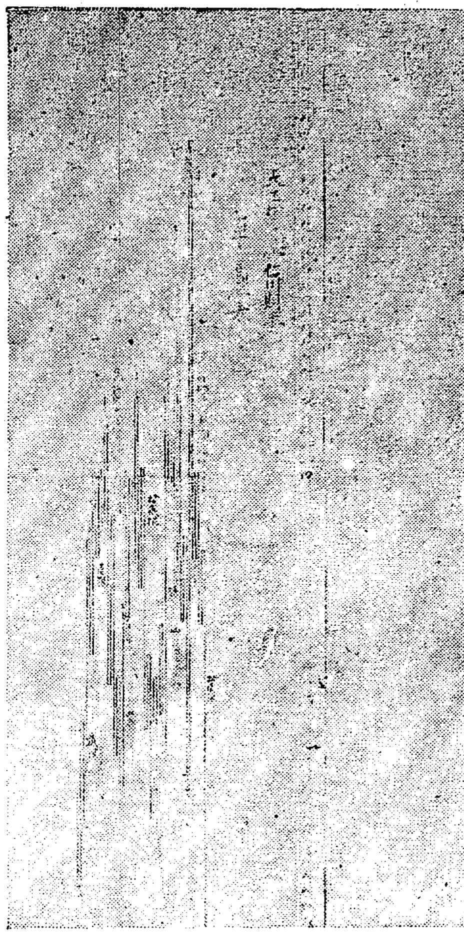

大正十年度の仁川期米
初會値二十三圓十錢　高値四十一圓〇三錢
納　値二十二圓廿四錢　安値十八圓九十七錢

京取株主總會
六割配當可決 京信處分決定

京取市場第三期定時總會は既報の如く廿五日午後二時より長谷川町公會堂に於て開催せしが出席者五十六名其株數二萬七千五百六十株委任者八百四十一名其株數一萬四千九百六十株總計八百九十七名合計九百五名四萬二千五百廿株にして定刻釘本社長議長席に着き開會の挨拶を爲し左の件を附議し承認を求めたり

一、第三期營業報告貸借對照表財産目錄及損益計算書承認の件
一、定款改正の件
一、第三期利益金分配案議決の件
一、京城證券信託株式會社持株の件
一、前專務取締役天日常次郎氏へ記念品贈呈の件
一、取締役報酬の件

貸借對照表に對して高橋章之助氏の不動產償却積立金に就き又古城氏の新株式六千百二十五圓に對する質議ありたるのみにて財産目錄及損益計算書と共に承認され利益金分配案に對しては二三質議ありて左の如く原案通り可決

利益處分
一金五十二萬一千二百三十七圓九錢　當期總益金
一金十九萬七千三百九十五圓五十四錢　當期總損金
差引
一金三十二萬三千八百四十一圓五十五錢　純益金
一金八千二百七十八圓四十一錢　前期繰越金
合計金三十三萬二千百十九圓九十六錢

其の處分
金一萬六千五百圓　法定積立金
金四萬五千圓　別途積立金
金五萬五千圓　不動產償却準備金
金二萬五千圓　役員賞與金
金三千圓　社員慰勞金
金七萬五千圓　配當金(年二割)
金十五萬圓　特別配當(年四割)
金一萬一千六百十九圓九十六錢　後期繰越金

今期配當は年六割に決定せり
次に京城證券信託株式會社持株處分に就ては釘本社長より今回信託會社の增資に付き信託會社にては舊株に對し二株半の割當を爲す事に決定したれば當會社の信託持株は六千六百七十株に就き一萬六千六百七十五株の新株を割當らるる譯にして市場に於て此株を如何に處分するかに就き過般來再三重役會を開き熟議したる結果現在の仲買組合シンヂケートを組織する一の點は當市場唯一の機關…仲買人に分與し端株は…取引所に隠れるに高橋久吉氏は…從來の經過を述べて…取引所に於て全部持ち株とするがより多く有利なりと述べ高橋章之助氏は端株を買して現金に代ふるの可否等に就き意見を述べ小杉謹八氏一種の折衷案とも見るべき意見を提出しシ團に分與するが適當なりと述べ議論百出したるが結局委員を選定し一任する事となり委員は議長指名の七名にて決したり

高橋久吉、高橋章之助、篠崎半助、掘原末太郎、池田長兵衛、小杉謹八、白完爀右七名

釘本社長、井口仲買組合長立會の上別室にて二十分間協議した結果左の如く決定せり即ち

持株處分決定

持株に對する割當新株一萬六千六百七十五株中六千株を市場の持株とし殘餘の一萬六百七十五株を京取株主に十株に分與し一株の端數は京取株主に於て端株持主に對し端株の持合を以て現金にて配賦することにし而して端株の時期は京取重役會に於て決定したる後直ちに京取株主に對し廣告をなしたる事に決し右の決定を高橋章之助氏より報告に依り滿場異議なく可決次に議事に移り天日常次郎氏に記念品贈呈の件は重役會に一任し取締役報酬の件は會社が益々多忙となるを以て取締役を新に設ぐる事とし報酬を二萬圓以內に於て之れにて議事終了午後四時散會せり

○日銀帳尻 二十三日現在左の如し
發行高　一、三〇九、二九六
正貨準備　一、二〇九、〇六六
發行餘力　一二〇、〇〇〇
貸出高　一一六、三三〇

○朝鮮銀行券 二十四日現在左の如し
發行高　一三六、四一六、八五三
正貨準備　四六、九五九、六二二
限外發行　三九、九二一、二二七

○京阪金利 二十四日左の如し

	東京	大阪
コール	二八、〇〇〇	二七、〇〇〇
無條件	二八、〇〇〇	二三、〇〇〇
翌日物	二五、〇〇〇	二三、〇〇〇
六十日物	二八、〇〇〇	三〇、〇〇〇
通知割引	二八、〇〇〇	二四、〇〇〇

米況 【廿六日】

仁川期米 大納會不勢

休日前より新規賣買の見送りとなり今朝も相變らず双方の解商內に閑散を呈し且つ內地の氣配安を入れたるも其の割り反應鈍く立會へば中金太の買物に一圓丁度と始め先三十二圓四十錢と休日前の止め値より一丁高に寄付きて引

▲第二節 中一圓丁度先三十九錢に始めしも大阪寄付三十八圓五十九錢に跡五十五錢と押し三十八錢と弱持合いかは二十九錢と押し三十錢の安箱を入れしかば二十九錢より三十錢を挟合ふて引
▲第三節 大阪跡變りなきに先二十九錢三十錢
▲第四節 中出來ず先二十九錢三十錢に焦付きて引
▲第五節 中出來ず先二十九錢三十錢
▲第六節 中一圓〇五錢先二十九錢より丸々の賣物に二十錢と押し丸吉丸カの買に四錢と小戾して大納會を告げたり

	○前場公定値	▲後場公定値
寄付	三二、一四〇	三二、一九〇
止値	三二、二四〇	三二、二九〇
高値	三二、二〇〇	三二、二八〇
安値	三二、〇〇〇	三二、三〇〇
一節	三二、一四〇	三二、一九〇
二節	三二、一〇〇	三二、四一〇
三節	三二、〇三〇	三二、四〇〇
四節	三二、〇九〇	三二、三九〇
五節	三二、〇五〇	三二、四〇〇
六節	三二、〇二〇	三二、一〇〇

限月 當限 中限 先限
值段 三、三一、三〇五
取引高 四千百石 三萬二千石
出來高 十萬二千三百石

正米現物

荷主の多くは春高を見越して地揩上品て兎角高張りの氣味あり相場は居れるも消極は十圓四五十錢を唱へ今朝は半澤乘り線筋は其割強からず大田鳥致院三十一圓銀行五十錢見を見做したる各地荷先の經驗年末年始の時と…行の貸出し渋りの際年末年始の二十錢先を危ぶみの見越より中持堪へ切れざろ投け米出でんと…の豫測もあり精米筋は前途を危…は相場は三十圓等合…

	五	九	八	九
五四算定五〇▲二月中限				
三二八五	八二	八〇算定八〇▲二		
月末限三二九〇	九五	九八	九六	
九三	九〇	九一	八〇	八四
一三	八〇	八四算定八〇	出來高四八	
一〇〇石				

群山正米

一月末限三十一圓八十五錢二月中限同末限二十一圓〇五錢現物一圓五十錢(二十六日)

東京期米

○廿六日前場先限　廿四日後場先限
寄付 二八、一〇
二節 二九、〇〇
三節 二九、〇〇
四節 二一、一〇
五節 二九、九〇

大阪期米

○二十六日前場　廿四日後場
當寄 納會　納會
中寄 三八、二〇
止め 三七、五〇
先寄 三八、五〇
二節 五九、〇〇
三節 五五、〇〇
四節 五五、〇〇
五節 五五、五〇
六節 五六、〇〇
七節 五三、〇〇
八節 五〇、〇〇
九節 四〇、〇〇
止め 三九、〇〇

下關期米

○二十六日前場　二十四日後場
當限 寄止 止め　寄付
中限 …
先限 毛、一元 毛、豆

大阪三品

倫敦銀塊相場三十五片八分の七米棉同事

○二十六日前場寄付　前場大引
十二月限 納會 …
一月限 三六、〇〇 三四、〇〇
二月限 三九、〇〇 三八、〇〇
三月限 三七、〇〇 三五、〇〇
四月限 三五、五〇 三三、五〇
五月限 三四、〇〇 三二、〇〇

京城木町二丁目
有價證券現物問屋 藤富株式部
電話 二三〇八番 二九〇二番

歩み 一月中限三三三五 三〇▲一月末限三三三六定

京城穀物

前場延取引

今朝は納會當日にて新規賣買又た仕舞商內多かりしも新手相當に行はれ一月中限は三十二圓三十五錢と始め春高見越して買物に新市は三圓九十錢より八錢と進まれしも高値は現物尻れの懸念より賣狙ひあり殊に三圓臺の値待ち買狙ひ多かりし爲め閑門間際に仲悩み跡八十錢より八十四錢とダレ氣味に納會を告けたり

玄米

株式 【廿六日】

東京現株

銘柄	廿六日前場	廿四日後場
鮮銀	一三三、三〇	一三三、五〇
同新	三七、〇〇	三七、一〇
東拓	六二、〇〇	六一、八〇
同新	三〇、五〇	一九、五〇
滿鐵	一一七、七〇	一一八、〇〇
同新	二四、一〇	二四、〇〇
殖銀	五二、五〇	五二、五〇
同新	一五、五〇	一五、五〇
東株	一五五、〇〇	一五五、〇〇
同新	一三〇、七〇	一三〇、七〇
連取	六〇、七〇	六〇、七〇
滿毛	一五、一〇	一五、一〇
朝紡	二〇、〇〇	二〇、〇〇

大阪株式

銘柄	二十六日前場寄付	二十三日後場大引
大株	一六一、〇〇	…
同新	一二八、四〇	…
郵船	一三三、一〇	…
同新	四八、〇〇	…
商船	五八、八〇	…
同新	一九、八〇	…
鐘紡	三四、一〇	…
同新	三〇、一〇	…
東紡	三九、七〇	…

銘柄	二十六日前場大引	二十一日後場寄付
大株	一六一、五〇	…
同新	一二八、一〇	…
郵船	一三三、九〇	…
同新	四八、〇〇	…
商船	五八、五〇	…
同新	…	…
鐘紡	三三五、〇〇	…
同新	三三〇、〇〇	…
東紡	…	…

安東株式

	寄付	大引
○廿四日後場 安取當	…	…
安取先	三三、〇〇	三三、一〇
○廿六日前場 安取當	三三、〇〇	三三、〇九
安取先	三三、九〇	三四、〇〇

內氣配强調 春高見越濃厚

休會中の諸株內氣配は大納會活況の跡を受けて一般に氣强く揚て內地の漸騰は獨り上にも春高人氣を唆り殊に京取は總會に於ける釘本社長の挨拶中新年よりの振興策に就いては確乎たる自信ある如き言辭ありて意を强うするに足るものありシンヂケート説が一致して案外に好評みあるなど內地高と相俟つて新春も亦增資決定して三百萬圓とするか五百萬圓とするかに就いて協議中との若干の活況と見られ…段あり若し五百萬圓に決定せば更に十四圓を覗ふ…五十圓以下のものでないといふ人氣で三四圓を唱へ東亞新は十圓より十五八十錢買市信百二十圓賣信二十四圓見當を唱へらる

仲買褒賞授與

廿五日京取第三期株主總會修了後同期中に於ける成績優良の仲買人に對し表彰式を行ひ夫々銀杯を授與したるが其の受賞者左の如し
一等賞川崎良太郎▲二等賞北村友一郎▲三等賞中津留條市▲四等賞新田耕市▲五等賞田中友吉

最終の受渡高

京取市場本年最終の受渡高は如左

銘柄	株數	金額圓
京取	一、九三〇	一八五・二八〇
安取	一、三一〇	四〇・六一〇
大新	一三〇	一六・三八〇
京信	五四〇	五九・四〇〇
仁取	一〇〇	二四・八〇〇
殖銀	一一〇	五八・三〇〇
同新	二六〇	三九・〇〇〇
實銀	二四〇	二・一六〇
漢銀	一〇〇	三九〇
韓一	一八〇	六・三〇〇
商銀	五〇	一・一五〇
鮮銀	三〇	一・一四〇
東亞	一六〇	三・五二〇
同新	二五〇	二・三五〇
朝紡	一八〇	三・六〇〇
殖鐵	八〇	六四〇
鮮土	四〇	八〇〇
電興	六〇	三三六〇
合計	五、六六〇	三五八・五一〇

印度の高僧より傳へられし 肺病の隠れたる名薬

星製薬株式會社長 星一

私の親友に杉本團治郎と云ふ醫師がある。同君はドクトルの肩書を持つて居て現に醫界の權威として重きをなして居る知名の學者である。其杉本君の友人たる或紳士が歐洲より歸途に英國のドクトルと同船して印度洋を航海した事がある。其際、其のドクトルが印度の或奇妙な物語をして曰く、印度の或る高山に非常に高僧がゐて其處で製造して居る藥は肺病に不思議な偉効があるのみならず、肋膜炎、氣管支炎等に驚くべき効果が有る。此の呼吸器病一切に驚くべき効果が有る事が評判が餘りに良いので印度地方の一大問題になつて居ると云ふ事。

博士を驚嘆せしめた卓絶せる藥の効め

同船の紳士は杉本君に此話を聞かせた。…其の後其の紳士も非常な熱心を以て研究し…肺病其他の呼吸器病は年一年と増加して最近の統計に依ると全國一年の死亡者の約十分の一に當つて居る。其の消耗を來たし國家に損する所の益々甚しいのを憂ふる杉本君は熱心な…同病患者に試用したるに驚くべき効果を發見した。…

驚くべき結核患者の死亡率

我國の最近の統計に見ると、總人口一萬人に對し結核で死亡するものは內地に於ては二六。他方に於ては一五。二人ある。一方に於ては二一、一人ある。而して風邪の一万人中死亡者の五倍位は優にあるから一萬人中百人餘りの結核患者が居る譯で、戰爭や汽車の中には何時も二三人の同病患者が居るものと觀念しなければならぬ。其故國民全體が之に對する注意の仕方の如何によつて國民の保健衛生に非常な相違があると思ふ。歐米の先進國では結核の豫防も撲滅の計ふる所に從つて遺憾なく徹底的に行はれて居る。例へば同病患者は悉く隔離させて、適當な隔離消毒を行つて病毒の散布を防ぎ、貧力の無いものにも充分攘毒の途を講じてやり一面には患者の病苦を救ふと同時に病毒の蔓延を防遏するやうに努めて居る。然るに我國に於ては此等に對する何の施設もなく又適當なる療養所もなく街頭に於て始んど無關心を裝ひ…。茲に殊に治り度いと思ふ念で…さへも賣買されて居ると云ふ次第である。即ち治り度いと云ふ心に對する愛惜の念が斯くの如き悲惨な事實を作り出すのであらう。

東洋に其比を見ざる研究室

こで私は此藥を研究して製造する事は假令如何なる犠牲を拂ふとも、其れは偉大なる國家的事業であると同時に研究より醫學的の事業であると確く決心して斷然研究に着手したのである。

私の星製藥の研究室は現在東洋に於て其比を見ないのみならず世界の醫學會の有名なる製藥會社の研究所に比してもそれに優つた處がある位で、ドクトルも居る、藥學士も居る、藥劑師も居る、其外又技術者も居る。研究室の設備の完全さと三百餘萬圓の機械や器具を備へ日本最新式の機械を以て研究を代表して居る。日本の學界に於ても世界に於て誇り得る製藥組織を以て社會に從事して居る。其の當時は研究は非常な苦心をしたのであるが、此の藥は遂に滿足な成績を擧げて天下に現はれたのである。其後研究の努力は…ホシアンチツベルクンと命名されて世界に出たのである。

第一回の臨床實驗は數日にして卓效を現す

第一回の實驗は杉本ドクトルの手によつて試みられた乃ち或るべく重い患者を選んで服用させたのであるが、服藥後數日を經ずして患者の發熱は減退し、苦痛は緩和され、食慾は旺盛となり、疲れたやうな顔色は俄に生氣を帶び時々起き出して歩く迄になつた。杉本氏も其效果に驚ろき是れを確かめんが爲め更に自ら數十名の患者に試用した結果は何れも皆同様な成績を收めたので杉本氏は今更乍ら其藥效の偉大なのに驚いたのである。

私が星製藥株式會社の總力を擧げて研究製造に一層の努力を傾注し全國に之れを發賣するに至つたのは全く此の藥の效果は非常に確實で卓絶せるものであり、その爲め各地の衛生狀態を改善するに足るものと確信したるが故で、今年二月以來十數萬人の同病患者が服用して全快或は輕快した報告が續々とある。北は北海道から南は台灣に至るまで各地に於ける藥劑師…一致して其の效果を讃美して居る。此等の事實は此藥の效果に對して非難あるを聞かず、寧ろ不思議な位で、この藥が出來たのは偶然ではないと申す可きである。

藥の効果は製造者の人格を代表す

私は製藥に從事してより以來

醫師が見放したる重症が治癒したる實例

本藥發賣後間もない頃、大阪の或る篤志家から病人の急報を受けた。其人は重症で醫師から見放された者だつたが、本藥を服用したところ數日を經ずして熱は下り、食慾は出て、今では殆んど健康體となり業務に從事して居る。…

九十餘名の重患を救へる實例

加賀の金澤へ行つて能美郡の西尾村の城下鉢一と云ふ特約店を訪ひ、其後同地方で肺結核患者を治療した。其時同氏はホシアンチツベルクンの偉效によつて九十人に餘る重病患者を快復せしめた旨を話した。…ルケンは私の店の生命であり又此に對する信頼の念は神に對すると同じ位で、仰で以て人を救ふ念と選ぶ處がないと、四五百人も居る公衆の席上で意外に感謝されたのである。

夫人の健康が快復したるに感激して特約店となる

又西京の某醫學博士の夫人…ホシアンチツベルクンの效驗を知り之を服用したところ、偉大なる效果を現はしたので夫人は非常に感激し…特約店となつた。…

…太陽を如何とも論ずることが出來ない理である。然し乍ら斯くの如き光明と眞理を偽らんとするも偽り得ない事實に依つて斯くの如き光明と眞理を公表し得らるゝは自分の最も光榮とする處であり同時に國民の衛生保健に奉仕する人の當然の義務と信ずるのである。

最新刊

細江編 世界の經濟は如何に動くか 二、二〇〇
奧俊貞 商品市場論 一、八七〇
薩摩文雄著 民法解題 二、〇〇〇
エリセーエフ著 赤露の人質日記 二、〇〇〇
勝峰晋風編 一茶全集 二、七五〇
岡本一平著 泣虫寺の夜話 一、九八〇
京田三夫著 子供に聞かせる話
朝鮮各中等學校入學試驗問題答案集 九〇〇

京城本町 大阪屋號 振替京城二五〇番

取扱品目
白米、醬油、和洋諸雜貨、洋食料品、著名菓子類、いろ、貴金屬類、國際蓄音機、人蔘エキス、羊羹エキス、ゲンノシヨウコエキス、何首烏エキス、白蔘、和洋服、履物、靴類、特産物、旅行具類、チアテル、ミー機械、實驗施設(カタログ贈呈)
京城日報社代理部 電話二七四八・六六〇九番

處方を明記して其內容を公開せる
◎ミツワ家庭藥
小平理學博士監督製劑

特長
一、處方を明記して內容を公開す。
一、處方的確にして奏効顯著なり。
一、製劑精確にして効力一定不變なり。
一、藥品純良にして中毒の危險無し。
一、容器完全にして變質の虞無し。
一、內服藥は錠劑にして服用し易し。
一、價格低廉にして永く保存に耐ふ。

◎ミツワ家庭藥の種類
◎健胃錠 ◎消化錠 ◎制瀉錠 ◎緩下錠 ◎止瀉錠 ◎解痔錠
◎驅蟲錠 ◎消涼劑 ◎解熱錠 ◎袪痰錠 ◎鎭咳錠 ◎結核錠
◎人參錠 ◎復方人參錠 ◎鎭靜錠 ◎治淋錠 ◎瘀痰洗滌液 ◎點眼液
◎鼻病液 ◎齒痛液 ◎含嗽錠 ◎硼酸錠 ◎頭痛液 ◎皸の液
◎腋臭藥 ◎泥膏 ◎制痒膏 ◎頭瘡膏 ◎凍瘡藥 ◎疥癬藥

小山田醫學士著 家庭治療法(全一册) 郵券にて金五拾錢を拂込あれば送呈す。

血の道冷性等婦人多發の病を治する
◎ミツワ婦人湯藥 みつわ・ふじんのみぐすり
適應症候 血の道、頭重、頭痛、逆上、眩暈、貧血、月經不順、腰痛、下腹痛、白帶下、膣炎、子宮內膜炎、子宮外膜炎、喇叭管炎、卵巢炎、姙婦效產婦急癥。
主要成分 アロームアムモニウム、ブロームカリウム、ヨードカリウム、枸櫞酸鐵、鹽酸キニーネ、纈草根、サフラン、肉豆蔻、川芎(詳細說明書記載)
定價 百錠入 金五拾錢 三百錠入 金壹圓參拾錢
▼如斯人は◎ミツワ婦人湯藥を用ふべし▲
一、血の道の婦人 一、逆上る婦人 一、白帶下のある婦人
一、冷性の婦人 一、眩暈する婦人 一、子宮病の婦人
一、神經過敏の婦人 一、眠られぬ婦人 一、膣炎や喇叭管炎又
一、頭の重く痛む婦人 一、貧血の婦人 一、月經不順の婦人 一、卵巢炎の婦人
一、顏色の蒼醒めた婦人 一、月經の滯る婦人 一、月經の多過ぎる婦人

白帶下其の他婦人生殖器病に卓効ある
◎ミツワ婦人坐藥 みつわ・ふじんびやうのくすり
適應症候 白帶下、膣加答兒、子宮內膜炎、子宮外膜炎、子宮炎、喇叭管炎、卵巢炎。
主要成分 プロテイン銀、ヲメノリル(詳細說明書記載)
定價 六個入 金五拾錢
▼如斯人は◎ミツワ婦人坐藥を用ふべし▲
一、白帶下のある婦人 一、子宮病のある婦人 一、喇叭管炎のある婦人
一、子宮の痛む婦人 一、膣炎のある婦人 一、卵巢炎ある婦人

皮膚剝脫、汗疹其他皮膚の損傷に効ある
◎ミツワ撒布藥 みつわ・さんぷやく
適應症候 汗疹、手汗、足汗、多汗症、腋臭、表皮剝脫、皮膚糜爛、皮脂漏、痤瘡、蕁疹、濕疹等。
主要成分 メンソホルム、硼酸、炭酸マグネシウム、酸化亞鉛、澱粉(詳細說明書記載)
定價 一盒 金拾五錢 大盒 金貳拾五錢
▼如斯人は◎ミツワ撒布藥を用ふべし▲
一、表皮剝脫した人 一、手汗の人 一、腋臭のある人 一、痤瘡の出來る人
一、擦過傷をした人 一、足汗の人 一、皮脂の出過る人 一、かぶれの出來る人
一、汗疹の出來る人 一、手足に汗の出過ぎる人 一、顏面の脂ぎる人 一、濕疹の出來る人

痤瘡を治癒し毛瘡疥癬等に卓効ある
◎ミツワ痤瘡膏 みつわ・にきびのくすり
適應症候 痤瘡、皮脂漏、酒渣鼻、毛瘡、白癬、疥癬、粃糠疹、臙脂疹等。
主要成分 レゾルチン、チゲノール、沈降硫黃、精製カンフル(詳細說明書記載)
定價 一壺 金貳拾錢
▼如斯人は◎ミツワ痤瘡膏を用ふべし▲
一、痤瘡の出來る人 一、顏面の脂ぎる人 一、いんきんたむしの出來る人
一、皮脂の出過ぎる人 一、毛瘡のする人 一、はたけの出來る人
一、酒渣鼻の人 一、しらくもの出來る人 一、疥癬の出來る人

脫毛を防ぎ毛髮の發育榮養を良くする
◎ミツワ養毛液 みつわ・ぬけげどめ
適應症候 脫毛、雲脂の過多、其の他毛髮の疾病。
主要成分 サリチール酸、レゾルチン、精製カンフル、キナ丁幾、グリセリン、酒精(詳細說明書記載)
定價 一壜 金七拾錢
▼如斯人は◎ミツワ養毛液を用ふべし▲
一、毛の脫落ちる人 一、毛の發育を良くしたい人
一、雲脂の多く出る人 一、毛の榮養を良くしたい人

全國到る處の藥舖其他にて取次販賣す。最寄に取次店なきときは本舖より直送す。(郵券代用不苦。取次販賣商募。副業として確實適當。發賣品目錄及取次販賣規定申込次第送呈。)
振替貯金口座東京七一〇　ミツワ石鹼發賣元　東京橋町　丸見屋商店
ミツワ家庭藥は三越呉服店藥品部を初め各大雜貨店藥品部にても販賣致居候
(10・4)

浮草 (142)

入江新八 守田早苗 畫

中年の戀（四）

ケー氏は宮崎と道代とが歸つてから後、暫らく茫然とした顔をして机の方へ向いて坐つてゐた。

彼の顔は何んだかだらりとしたやうな締り無げな表情がその淺黒い顔を一層鈍く見せてゐた。彼の三角形になつたやうな上瞼がはれぼつたくなつて、だらりと肉が垂れ下つてゐた。それは彼が眼を瞑るやうにしてゐる爲であつたけれども、自然にカッキりと眼があけてゐられないやうな寂寞を彼は感じたのだつた。

彼は三年以前に愛妻を失つた以來、獨身でゐた。子はなかつた。

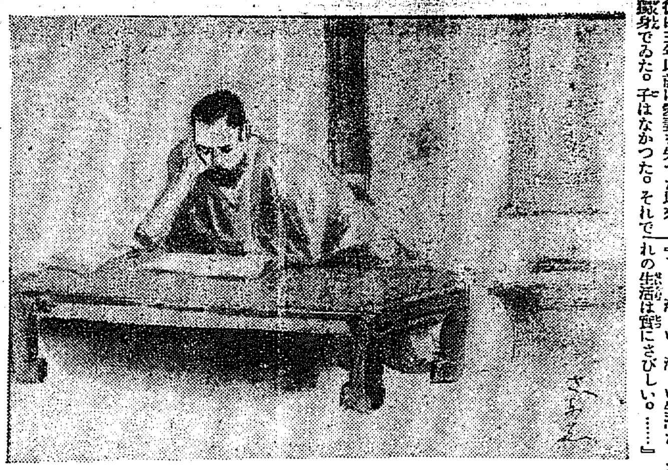

それで彼は獨身を通すと云つて、その後、後妻を娶らうとしなかつた。それ故彼は淋しい生活をしてゐる筈だつたが、彼自身決して淋しいなどゝ口へ出して人に語らなかつた。そしてまた、彼自身、淋しいといふ感情を直に味ふこともないと思つてゐた。

『ほんとうに淋しいといふやうな感情を心の底から味ふやうなことは滅多に人間にはないものだね。人間が社會的に活動してゐる以上、まだくさういふ境地には身も心も寂しく得るものではないよ。西行などの境涯になつて、始めて自然の淋しさが分るんだ。我々はまだ其所へは實生活が進んでゐない。恐らく僕は一生さういふ感情にひたる時がないかも知れないよ。』

そんなことを彼は時々親しい友人に話すことがあつた。併し。彼は今日に限つて淋しいといふことを染々と味つてゐた。寂寥といふのか、寂寞といふのか、何んでも得知れぬ淋しさだつた。それが宮崎と道代とが一緒に席を立つて、

『左様なら、先生』

といふ一語を後に殘して去つてから急にその淋しさの中に投り出されたのだつた。彼は道代の若く華やかな姿がその書齋から去つた時に、美しい春の花の散り果てゝ行く空を眺めるやうな心地がした。その氣分は堪らなく悲しげなものだつた。悲しみの心の底に、その淋しさが澄み切つて青白く光つてゐた。

『アヽ、淋しい、淋しい、淋しい生活だ。おれの生活は實にさびしい。……』

と彼は思はず嘆息した。何か、その寂寞を慰めるやうな心のやり場がないかと彼は思つて不圖見ると、今、道代が置いて行つた原稿が古新聞に包んだ儘で机の側に置いてあつた。

彼はそれを見ると、急に今の若い女の姿が再び此の書齋に立ち戻つたやうなうれしさを感じた。

それで、彼は手を延ばして、それを取上げた。そして、その紙包には乾度彼女の肌の温みがまだ殘つてゐるやうに思はれた。

彼はその紙包を開いた。中から十枚ばかりの原稿紙を綴つた女文字のやさしい手蹟がインキの色あざやかに彼の目に映つた。

彼はまた、その原稿を取り上げて一寸嗅いで見た。何故彼はさういふことをしたのか、自分でも分らなかつた。久しく彼は孤獨を守り、さうして彼を守る僧侶のやうな朝夕を送つてゐた間に、長く異性の匂ひに親しむ機會がなかつた。時々、宴席に招かれたり、酒場に行くやうなことがあつても、彼は異性の身體が自分に觸れやうとすると、故更にそれを避けて退くのが常だつた。彼はさうした誘惑には打ち克てないことを知つてゐたので、それを避け遠ざけることが却て氣安かつたのであつた。斯うした三年餘の歳月を禁慾して辛く今日に及んだケー氏は、今夜端なくも彼には別に何んといふ匂ひも襲つて來なかつた。自分から進んで異性の香に親しむべく心を務めてもみなかつた。白粉の香、香水の香の心をときめかすものは生憎だつた。けれど、彼にはさういふもの、香を惡ふと一緒に明かに道代の姿を心に描いてゐた。さうして、彼は原稿の上に改めて目を移した。

土曜會句集 （一〇、一二、一七）

水涸 一葉

○水涸れて道近うなりぬ乳母が家 颸平
○水涸れの沼を渡りて鐘の聲 紫水
○水涸れを石床に啼く鳥鵲かな 鷗仙
○水涸れて河岸の旗亭鎖しけり 秋絡
○主逝いて支那水仙の水涸るゝ 淺子
○水涸の田に餌をあさる鷄の群 兎耳
○池涸れて鳥居の奥の深さかな 錢候
○譯入れし淀み褪けに水涸るゝ 綾花
○水涸れて河原横ぎる牛車かな
水涸れて磧につもる木の葉哉

年忘れ

○年忘れ嫁も後から坐りけり 颸平
○工女等の諸國訛りや年忘れ 鶴仙
○年忘れ酒癖三人殘りけり 元樂
古琵琶の持出されたり年忘れ 天
○模範社員の酒量知れけり年忘れ 錢候
○年忘れ酒瞭汗殊相照らす 花

ちる話

私は裁縫を習ひたいのですが知人がなくて困つてゐます仁川にて長物裁縫の女仕立屋さんでお教へ下さる方は御座いませんか（無名女）▲希臘又は西洋諸國の神話の漢譯御存じの方は販賣店定價を御知らせ下さい（横城林生）▲最近出版したものにペルシヤ、北歐猶太、印度その他各國の神話がある一冊一圓五十錢京城本町大阪屋號書店にもある筈です照會して御覧なさい（係）▲十九日の一讀者様へコダックの御相談が願へれば幸ひですが（電話一八二〇番の希望生）▲同京城明治町二ノ四小山館内森田生）▲私は秩序立つた學問はありませんが操觚者生活に入りたいのですが何處かの新聞社か雜誌社に御世話下さいませんか（半北義州郡北下面向江質吾）▲仁川仲町のチーアイ氏へ二度その原稿を見せて下さい（京）▲本町四丁目の

い坊やは十七八の身で[illegible]を覺し親の意見も容れず幾多の娘を誘惑して不良の少年と十二時頃まで所々に集合し安眠を妨害する不届者（明るい生）▲私は愛犬に死なれて淋しく思つて居る者ですが讀者の御方にて小形のスパニール種愛翫用として相當の價格でお讓り下さる方はありませんか（犬狂）

聯珠檢勝案 第十三回成績

正解案（第一案の二）（十七より追詰）

△廿七勝

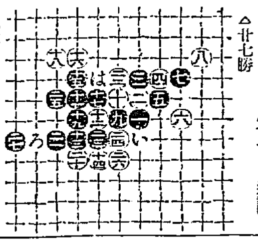

變化説明
△廿六反對も同じ
△廿四反對は「い」に四四勝
△廿二反對「い廿三ろ廿二」の四追勝
次は第二案

傷き友に告ぐ

貴下の身體は人蔘カルシュムの一服にて全く改造され速に青春健全の心身に復活すべし
二百二十入 貳圓 五百錠入 五圓
京城旭町一 樂天堂製藥株式會社

胃腸に ゴルフを

美味 爽快の ゴルフを
各地藥店にあり
見よ！其眞價を！
惡疫豫防に、過飲、過食に、消化不良に、胃腸の持藥に
定價 廿五錢 七十錢 一圓 一圓五十錢
東京南傳馬町 泰昌製藥株式會社 振替東京二七五七七番

沃度注射療法

肺結核、肋膜炎、肺炎、喘息、淋毒、梅毒、胃癌、腹膜炎、腸結核、其他慢性疾患
仁川 小倉內科小兒科病院 電話四〇二番

天下の名醸

發賣元 仁川府本町 增田屋商店 電話一九〇番
支店 京城旭町一丁目 增田屋支店 電話三五四番

資本金 參千萬圓 株式會社 朝鮮殖產銀行

京城府南大門通二丁目
年賦又は定期償還方法に依る勸業資金貸出の外一般銀行業務並貯蓄預金業務を取扱申候
電話長六〇〇 營業 一四〇二番 振替貯金口座 四〇一九番 特一三番
頭取 有賀光豊

支店及派出所
（京畿道）仁川、水原、開城
（忠清北道）清州、忠州
（忠清南道）公州、鳥致院、大田、論山、江景
（全羅北道）全州、群山、井邑、金堤、南原、裡里
（全羅南道）光州、松汀里、木浦、順天、筏橋、榮山浦、濟州島
（慶尚北道）大邱、浦項、金泉、尙州
（慶尚南道）釜山、草梁、馬山、新馬山、統營、晋州
（黄海道）海州、沙里院
（平安南道）平壤、鎭南浦、安州
（平安北道）新義州、宣川、寧邊、江界
（江原道）春川、鐵原、江陵
（咸鏡南道）元山、咸興、北青
（咸鏡北道）清津、羅南、城津、雄基、會寧
右の外内地、朝鮮、満洲、支那各地に爲替取引先有之候
…◎…殖産積金
資金を造るには當行の『殖産積金』に御加入なさい。そして毎月怠りなく一年間御掛續けになれば御便利な資金の御融通も致します

靶製造販賣

旗竿 國旗 玉 房 卸並ニ小賣
京城本町一丁目 高木靶店 電話二五四番 一三四番

撫順炭 鞍山銑鐵

京城黃金町一丁目 近藤謙助商店 電話長八二五番 振替京城五六三番

茶ラシヤ製防寒靴

數ある防寒靴の中で弊部が之ならと選定して賣出した品で吃度御滿足して頂けると信じて御奬め致します
實用本位 茶ラシヤ製防寒靴
踵、足先、横に皮を附し中は純白毛、堅牢な特製ゴム底付
八文ヨリ九文半マデ 金四圓 十文ヨリ十一文半マデ 金四圓五拾錢 送料各一十錢
總督府、遞信局、郵便局、京城銀行、京城實業組合、各會社 指定店
合資會社 京城日報代理部 振替京城三〇〇〇番 電話長二七四四八番 九〇〇番

時計 貴金屬 指輪 眼鏡 商

地方の御注文は代金引換にて送る
京城本町二丁目 營業部發行
三浦天龍堂 電話一〇〇一番 振替京城三〇四番

模範 全乳

▲李王職御用 ▲總督府病院御用
東亞牧場

赤玉ポートワイン

進物は 赤玉ポートワイン 美味として かつ 滋養として

エッチ・カーレント・ヂァテルミー

死線を越えて健康の樂園に導く
專賣特許第三八四七三號
エッチ・カーレント・ヂァテルミー
貴き自然の力を極度に應用せる科學治療法の大發明

どんな難病にも驚く程よく効き而も深刻に知識階級の要求を滿せる體質改造健康增進の偉力を具備せるエッチ・カーレント・ヂァテルミーの
定價一組 拾八圓 荷造運料 内地五十錢 海外七十五錢
良價を知らる可くハガキ又は電話にて申込み説明書を（無代進呈）請求せられよ
東京市本郷區湯島天神町一の六十（電車切通坂下車） 日本電解工業所 電話下谷二二三二、五六四番
當地特約店代理店ヲ募集ス（詳細申込次第回答）

クラブ煉歯磨

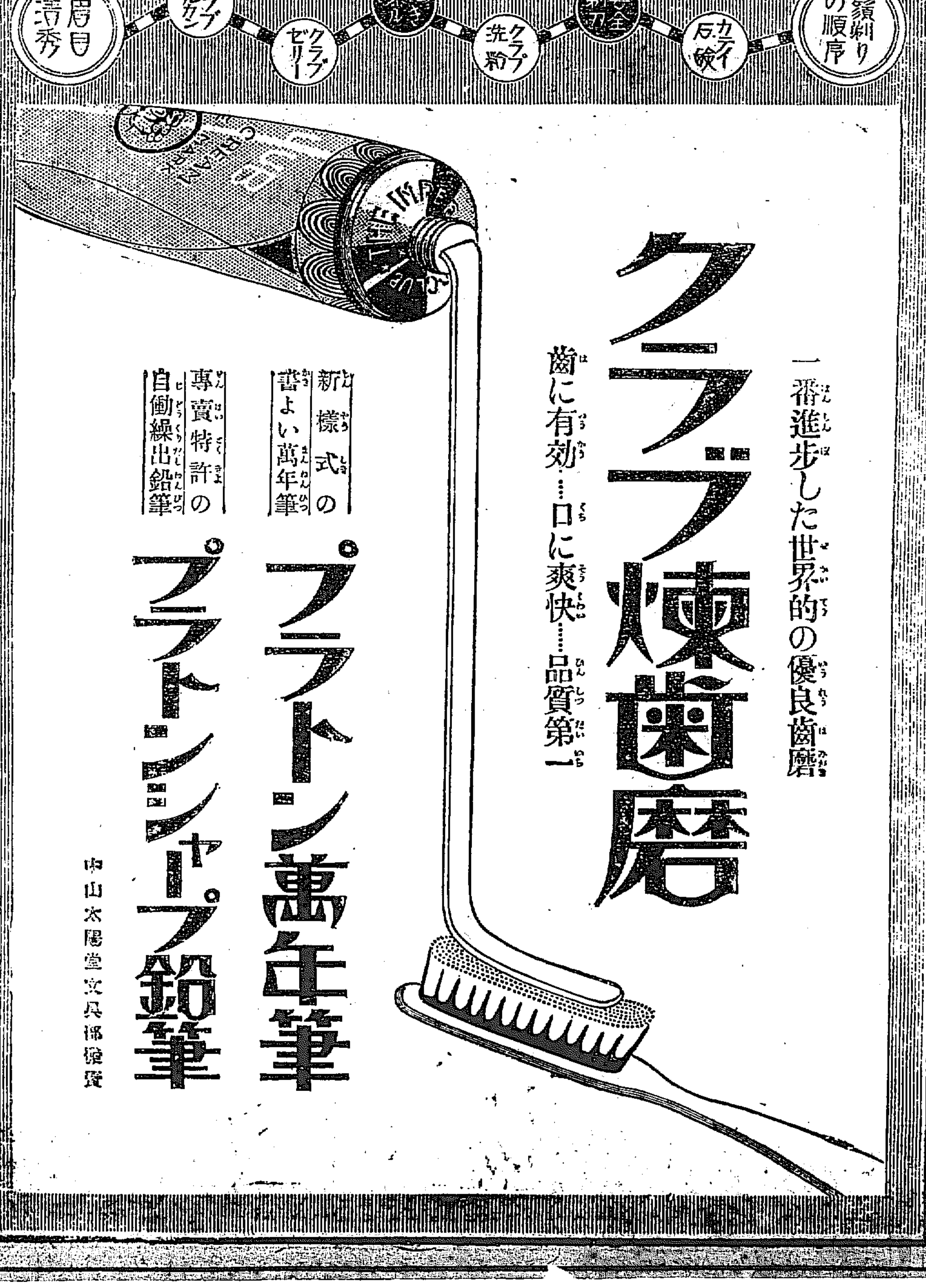

一番進歩した世界的の優良歯磨
クラブ煉歯磨
歯に有效…口に爽快…品質第一

新様式の書よい萬年筆 プラトン萬年筆
專賣特許の自働繰出鉛筆 プラトンシャープ鉛筆
中山太陽堂文具部發賣

湖南線 京元線 南大門元山間